（第三種郵便物認可大正十一年七月廿四日）發行人 西片朝三 編輯人 金念曾 印刷人 金慕章

滿洲報

（本報價目）每份現大洋五分每月現大洋一圓一角三個月現大洋三圓二角六個月現大洋六圓二角全年現大洋十二圓郵費先惠郵票不收（廣告刊費）一行十二字起碼刊費一日每行現大洋一圓特別及長期者另議

大連市山縣通一四二番地 發行所 中日合辦 滿洲報社 電話（編輯部（長）七五一三番 經理部 四〇三四番）振替貯金口座（大連）三七三番

THE MAN CHOU PAO SHE 142 Yamagatadori, Dairen, Manchuria.

昭和三年十二月十八日

論說

南京風潮感言

人民苦戰久矣、今何幸均有悔禍之心、變龍爭虎鬭、爲歸馬放牛、乾坤再整、日月重光、素日想望國家太平者、方謂天地有循環、否極而泰來、自茲以往、譬如嚴冬天氣、冰雪凜烈、風刀霜劍、衝寒逼人、忽焉而冬去春來、變嚴寒而爲溫和、陽春有腳、草木因之萌動、農耕事釋、東作由斯紛忙、人民樂何如之、然國民政府、自表面觀之、何嘗不有條有理、照章施行、而不知內部之傾軋、猶依然如故也、搗好搗亂者之心理、以爲國家如至鞏固地步、則素日已所反對者之勢力、亦必隨之鞏固矣、故不惜暗中而破壞之、破壞之法、如果未能成功、則必更出其他猝不及防之手段繼之於後、事之起也、彼方以好人自居、處之若無事然、豈知旁觀者淸、彼之肺肝如見、已知其借刀殺人、因人成事、實爲小人之尤、論小人之居心、固屬叵測、然其大旨、總不外乎自私自利而已、一言以蔽之、曰爭權是也、大權入我掌握、利即隨之、所以出破壞手段、撥弄是非、皆因未得耳、此次南京學校之風潮、其被勵者學生也、其主動者、恐非學生、乃當日曾爲學生由學生而官僚、且非愛國之官僚、特害國之官僚耳、學生在青年時代、血氣方剛、固不足深責、所可恨者、利用學生之輩、投畀豺虎不食矣、夫天下之事、非經過不知其難、政府經此一番變故、應後當益加謹愼、勿使再發生、第二、學生在讀書之際、更學問不干國事、乃天職也、事過境遷、未嘗不自悔也、如其悔之、莫若改之、一之爲甚、豈可以再、事須三思、勿爲奸人常利用、則尤幸甚（知非）

第三次全國代表大會 明年三月十五日舉行 已議定提出之議案十項

國民黨全國代表第三次大會決定爲明年三月十五日大會提出議案亦決定如左

一、根據故孫總理之教義改新一切過去法令規定勿在法令內再留反動思想同時以足以信賴之法鞏固全黨之團結

二、依第百七十二次中央黨部常務會議公布之訓政綱領再爲精密之規定以確定黨政府人民行使之政權治權之區別之方法

三、闡明本黨各級黨部已職責訓政期中應備適當之公會爲本黨全部之機關

四、確定人權民權之根本原則與行使之區別以立法原則爲訓政期中司法行政之標準

五、確定政綱執行方法之順序爲政治實行之標準

六、定教育方針制度之原則

七、確定國防與外交方針

八、確定經濟建設之實施方針

九、確定黨部之工作設計原則與組織

十、中央全體會議確定提出大會之議案（十七日上海專電）

財政會議改在滬開會

法國提議之財政會議覓行中止近將在滬開會議云（十七日北平專電）

中政會通過 馮辭豫主席 任韓復渠兼任

南京特訊（十二日）下午中央政治會議常務委員會、議決要案六件如下、第一、河南省政府主席馮玉祥、呈請辭去主席之職、議決照准、任以韓復渠爲河南省政府委員兼主席、即日明令發表、第二、委員王寵惠提議、立法院爲全國立法最高機關、所有一切立法事宜、應統歸該院釐訂、至立法原則、自應提交中央政治會議議決施行、議決照辦、第三、民法總則及立法原則、議決指定委員王寵惠戴季陶蔡元培審查、第四、議決建設者首都委員會由國民政府直轄、第五、河北省府委員兼教育廳長嚴智怡、議決勿庸兼任教育廳長、第六、淮江寧縣公民呈、請恢復江寧縣制、並定以江寧縣爲模範縣、議決交委員審查

國府中常會通過 全代會組選法 政分會壽命由中政會決定

上海特訊（十三）日中常會、（一）政分會延期撤消事、議決交中政會討論決奪、二中央組織部提出第三次全國代表大會組織法選擧法草案、決議修正通過（三）戴傳賢提出第三次全國代表大會議題案、內分整理與制創兩類、整理係整理改組以來、之各項議決案、創制係各種剩議案及第四第五二次中央執監會議議決案、議決推蔣中正胡漢民、蔡元培等再爲文字上之修正（四）決議山東省黨務指導委員張丕葛崑李澄之撤回、遺缺以冷剛擧、趙康、駱美等補充（五）決議安徽省黨務指導委員李華唐、陳訪先、調回中央任用、又指委王星拱、羅兆修辭職照准、遺缺以吳醒亞、邵菩冷傳曹明然補充

組織法 三次代表大會組織法（一）全國代表大會以省黨部、特別市黨部、各軍隊特別黨部、各鐵路或海員特別黨部、以及海外各總支部各直屬支部所選舉及中央所指定之代表組織之（二）全代會主席團由中委推若干人經大會通過組織之（三）全代會會期定十日、但依事實必要得延長之（四）全代會職權依總章廿八條廿九條規定如下（甲）採納推行中執會及其他中央各部報告（乙）修改本黨政綱及章程（丙）決定對時事問題應取政策及政略（丁）決定中執委候補執委、及中監察委候補監委人數（戊）選舉中執委候補監委（五）全國須有過半數代表出席、方得開會（六）全代會開會時、中委及中監委均應出席、中央候補執委中央候補監委均得列席但只有發言權（七）全代會之議事以出席代表過半數之同意決之、可否數同取決於主席（八）全代會會議須公開、但主席或代表十人以上認爲有秘密之必要時、得禁止旁聽（九）全代會議事規則、旁聽規則、及旁聽證式樣另訂之（十）全國代表大會經由中執會決定（十一）全代會於中央黨部所在地舉行（十二）全代會秘書處及代表資格審查委員會、由中執會組織、（十三）全代會應設提案審查委員會、宣言起草委員會、及決議案整理委員會、均由大會推舉負責人員組織（十四）大組織法甲中執會議決施行

選擧法 三次代表大會選擧法十八條大致如左（一）全代會初選代表依黨章第八十六條乙項規定、由區分部選舉之、初選當選人以本區內黨員爲限、其選擧手續以無記名投票行之（二）第一次復選機關規定爲縣執委會、第二次復選機關規定爲省執委會、但在特別之選擧以特別市執委會爲復選機關（三）復選標準照上次常會決議案之代表產生法（四）各省市執委會應於十八年一月一日起、通告所屬辦理初選先呈中央核准（五）選擧人及候補選擧人以曾經十七年登記合格、領有新黨證者爲限（六）區分部選擧初選代表一人以上、應選數在三十五以上、得選擧二人、六十五以上得選擧三人、（七）縣市黨部所屬黨員、如在三百人以下者、應擧出第一次初選代表一人、三百人以上、一千人以下者、得選擧二人、一千人以上三千人以下者、得選擧三人、三千人以上三千人以下者、得選擧四人、三千人以上者、得選擧九人、但至多不得超過五人（八）各省市代表至晚須於十八年二月底以前一律產出（九）海外各總支部代表選擧爲三級制、海外各直屬支部代表之選擧爲兩級制、其名額均由中執會於本屆登記期滿後審查各該黨部黨務發展情形決定公布之（十）各種特別黨部代表選擧另定

四集軍團到南苑

北平訊第四集團前敵各部隊將開駐南苑從事訓練各節、已誌前報、玆聞（十二日）已有手槍營營長李瑞、帶兵兩連開來南苑、其餘部隊、亦將陸續開到云

蔣撫慰王正廷謂 外交責在國府 王氏已撤回辭呈

王正廷十五日對蔣介石正式提出辭表蔣謂外交事項乃國民政府之責任並非王正廷自身之責任十三日擧民破壞外交部長官邸政府自必採取適當之處置云極力慰撫王氏並盼其今後自重奮鬬訪蔣之胡漢民亦慰撫王氏因之王氏又將辭表撤回矣（十七日南京專電）

中英已趨一致 第四次會關約即可簽字

中英關稅交涉十五日之會見大體意見已趨一致十七日再行第四次之會見後正字局後再一擧簽印云（十七日南京專電）

尙未至練武時期 南下亦須從緩 奉方議決電覆國府大意

奉當局對於南京政府提議之訓練奉軍）兩事會愼重協議易幟及練武（派國民軍二師）對策練武一事認爲國府有以

禁用鮮銀紙幣

天津反日會十五日佈告業止使用正金朝鮮銀行之紙幣（十七日天津專電）

儀器藥品 得免收基金

天津反日會准各機關之請願於學術實驗之機械與藥品決定開一新例免除救國基金賦課云（十七日天津專電）

商聯會否認西原借款 致電國府各部反對償還

中國全國商會聯合會十五日向國民政府各部通電否認償還西原借款並謂日本若因此迴避不納關稅時即斷然拒絕輸入日貨云（十七日上海專電）

綏遠飢荒慘狀

綏遠地方因兵禍連年本年極其飢荒百三十萬人口中八十萬殆將餓死不問老幼缺乏勞働能力者均無求職之途以致陸續餓死妙齡婦女三四十元即能賣賣並以之交換食糧者甚多其悲慘狀況不忍目睹云（十七日北平專電）

松滬警備部之聲明書 對民衆解釋床次來華意義

松滬警備司令部之政治訓練部對於床次氏來春發表左之報告民衆聲明書其大意如左

床次氏此次渡華聲稱以個人資格來華視察不可過於輕信而忽視蓋該氏此次來華主因不外緩和我國民衆對日感情與彼外交於有利緣因民政黨爲資本主義團政友會爲帝國主義團二者並無輕重緩急之差無論何時該二派對華均執侵略政策床次氏雖然脫出民政黨組織新黨亦爲達成此政策爲目的爲不可掩之事實云云（十七日上海專電）

床次已抵青島 定於二十一日抵大連

床次氏一行十七日午前九時已到青島因赴濟南慰問日本軍隊將其豫定行程變更定二十日乘由青島出帆之大連丸二十一日抵大連云（十七日青島專電）

參謀部計劃 劉汝賢談話

（南京通訊）參謀本部次長劉汝賢語記者、世界各國皆以參謀部爲軍事機要最高機關無論在部或在軍隊充參謀者皆須大學畢業生、參謀長所做工作、爲未來之事務、日下本部對外注意國防、對內整頓各軍、以自強不息之精神改進一切、現有兩計畫（一）派精深參謀學識之參謀分赴各處調查軍內部情形、尤注意東北西北邊防駐軍、（二）編製參謀業務方案、派員分赴各區旅授予各級參謀並將各師參謀與本部參謀隨時互相對調云々

東三省省委假選

緊要啓事

假選投票、現已滿期、決於明日正式發表、外埠選票、凡屬十五日付郵、限於本日收到者爲有効、過限即行作廢、特此聲明

發行假選當選紀念特刊

啓者、本報鑒於假選投票、民衆熱心異常、爲鄭重其事起見、現決於假選揭曉後、並於民國十八年元旦本報新年號另用上等紙張加印當選紀念特刊、登載東三省省政府委員假選當選諸氏之小史及其寫眞、爲東北三千萬民意留一紀念特此預告

逐日累計之票數（發表之第四三日）

奉天

張學良 一八四七三一
楊宇霆 一五八一九三
于鳳至 一五七八九八
胡若愚 一五一六三九
張振鷺 一四九三二四
姚淑靜 一四七一八三
張宗昌 一四四七〇〇
王毓桂 一四〇八九六
翟文選 一三九二〇六
沈鴻烈 一三五六七八
白崇禧 一二一〇八三
姜襄 一〇一四三六
林憲祖 一〇〇五八六
趙欣伯 九三九九三
馮玉祥 六九七五七
袁金凱 五四六七八
褚玉璞 三六四七二
李石會 三六三八九
張懷臆 二二九九六
邵力子 二二八六八
翟同福 一九六七五
趙連琪 一八五六九
辛廣瑞 一六六八二
楊振春 一六三三四
靳造華 一五九八七
趙憲章 一五五六五
吳光新 一四二〇〇
朱慶瀾 一三四七八
高德光 一〇四八九
于顧興 一〇三八五
谷次亨 一〇一七五
馮庸 一〇〇〇五

吉林

鄒作華 一六八九三六
張作相 一六二七九三
莫德惠 一五一二八一
劉風竹 一四八三九五
劉哲 一四二八三六
朱津鎬 一三六五八六
翟文選 一一〇八九五
富占魁 九五一八九
趙欣伯 八八六二三
張學良 八八五六八
周淑清 八八五六四
楊宇霆 八八五三二
程國瑞 八八五〇〇
胡若愚 八〇〇八六
韓光第 七一六六八
馮玉祥 七一三五八
張敬堯 六二八〇〇
白崇禧 六一三五四
褚玉璞 五一〇一〇
張宗昌 四〇〇〇〇
酉雨時 三八一五九
張煥相 二六八二三
翟同福 一八一五八
靳造華 一七八八九
辛廣瑞 一七七五九
趙憲章 一六〇五八
趙驥 一六〇〇九
吳佩孚 一一三八九
林鶴皋 一〇六四三
楊振春 一〇四八一
朱慶瀾 一〇〇八二
王維甯八八六
孫文敷八八五九

黑龍江

萬福麟 一六八九九八
朱光沐 一五三五八三
萬國賓 一五三一八三
常蔭槐 一五二三八七
王樹常 一四八九九八
韓麟春 一四一九三六
朱慶瀾 一一八一三八
翟文選 一一二五八三
褚玉璞 一〇九八〇〇
張學良 一〇九三一二
潘景武 一〇九二六四
吳泰來 九〇五三八
白崇禧 七一三二〇
榮臻 六五七一八
張宗昌 四八五八二
馮玉祥 四五三九四
吳佩孚 三六一八三
姜寰 三三一四七
欒楚僧 一八六八六
辛廣瑞 一八五四三
翟同福 一八四五七
靳造華 一七一八三
張作相 一六五八四
閔鳳鈞 一五四三九
董敏舒 一四二八八
褚星凡 一四二五六
于右任 一一八六三
王純緄 一一二一九
張敬堯 一一一二四
于駟興 一〇五八六
林鶴皋六一八
楊宇霆六六八八
趙憲章八三九六
袁金凱六六八三

奉天

楊令茀九二三四　吳佩孚九一三五
林鶴皋八二六六　張作相七六八九
趙驤七二一四　朱津鎬六五八八
李宴春五八五九　高紀毅五五〇三
張之漢五四六九　蔣介石五一三六
汪精衛四六一三　朱霽青四五三六
周淑清四四三八　臧式毅四四二四
宋慶齡四三一三　鹿鍾麟四二四三
傅立魚四一二八　方振武四〇二八
張敬堯三九一一　宋美齡三八六八
張煥相三八四三　蔡元培三八一六
莫德惠三八一二　邢士廉三六八六
傅作義三四七九　吳稚暉三四一二
張繼三三六五　譚延闓三三四八
李烈鈞三三二八　呂榮寰三〇八五
何應欽三〇八二　何香凝三〇〇八
李宗仁二九八四　閻錫山二八九六
王家楨二八八六　張之江二八六八
劉廷鑾二八六六　高介淸二七七三
張成箕二七六五　胡漢民二六三八
商震二六三三　孫科二五八三
魏益三二五八三　陳奉璋二五八二
王正廷二五三三　王維宙二四八一
那廷棟二四五一　陳友仁二三八九
周守一二三六八　劉哲二三五八
宋子文二三五二　李濟琛二三三八
韓復渠二二三六　張璧二二二六
姜慶元二〇八三　吳仲賢二〇〇〇
丁超一九六三　魯穆庭一八九三
于珍一八八八　于學忠一八六八
韓麟春一八三九　洪維國一八三八
鮑文樾一八一七　闞定保一七七三
沈振榮一七六六　鄒作華一六八四
黃郛一六六二　錢公來一六五七
孫秀三一六四九　臧啓方一六三八
常蔭槐一六三二　殷汝耕一六一三
劉尚淸一五八六　孫傳芳一五八六
魁陞一五八六　秦華一五八四
劉鶴齡一五六八　王南屏一五三六
張景惠一五三一　于右任一五四三
陳興亞一四八六　劉玉春一四八六
信鵬超一三八六　王理堂一三一八
孫顯廷一三一〇　張作濤一三九六
黃成埒一二三八　蔡運升一一八六
修兆元一二一〇　鄭毓秀一一一九
孫其昌一一一三　鄭謙一一〇四
董鳴岐一一〇三　李德新一〇八三
楊折一〇六六　劉振華一〇三六
王龍惠一〇一六　齊世英一〇〇八
穆繼多一〇〇八　郎克莊一〇〇三

于沖漢九八三王明宇九六八孫逸廉九五九于致功九三三何秉璋八八六唐魁斌八八三顧維鈞八七六劉實紳八七四郭大鳴八五九熙洽八五七楊宇齊八五四祝春安八五四郭世珍八四〇李友蘭八三八孔昭銘八三五韓隆毅八二四安玉珍八一六胡純讓八一四郭希鵬八〇八孫祖昌八〇八張志良七九四許瀾洲七八六葉琪七八三孫富山七八三于險舟七八三何玉堂七七三楊震宇七七一張伯齡七五六和友竹七四七戰滌塵七三六闞朝璽七〇六甯夢岩七〇四張國忱六九六金梁六九五張悅齡六八九齊耀琳六八九陳若庸六八五楊毓珣六八五吳景濂六六四張貴麟六六三孫中奇六六三白永貞六六二王大中六六七陳續文六五七姚振羣六五六劉德修六五四王樹常六五三孟昭漢六五三唐恒序六四七彭士彬六四二李學英六三九徐鼐林六二八孫仁軒六一八李端六一四陳文學六一四呂世元六一三武漢民六一三于國翰六〇六韓樹業六〇五丁明淑六〇〇馮子敬五九三張漢威五九八王冷佛五九六江希張五八三李夢興五八三嚴景貴五八三宋文郁五五三凌印淸五五六沈信芳五五四祁公亮五五三程廷恒五五三胡淑愼五五一陶景明五四九陳克正五四八劉營村五四六安慶雲五四二世仁甫五四八何豐林四三九

以下暫略

吉林

郭彝民八〇〇〇　張之漢六一八六
趙連琪六一八六　袁金凱六一三八
顧雪樓五八五九　姚淑靜五八三三
初鶴皋五六七三　吳稚暉四八五九
傅作義四五六六　王徽四一九八
鹿鍾麟四一八六　商震四〇八六
王以哲四一五八　傅立魚三九五七
何香凝三九五四　丁超三八八五
宋慶齡三八八三　蔣介石三八八三
孫科三五九八　方振武三五九六
于駟興三四八九　熙洽三四五八
李殿甲三四五六　宋子文三三三三
胡漢民三一一九　閻錫山三一九三
呂榮寰三一一六　薛篤弼二九八八
李濟琛二八六六　何應欽二八六五
李宗仁二八三六　李烈鈞二八三二
高介淸二七五五　劉廷選二六九五
邢士廉二五四三　譚延闓二五六六
汪精衛二五八九　張恕二五一七
誠允二四八八　于珍二四八三
馮庸二三八九　宋美齡二三五八
王理堂二三三六　程科甲二三三八
孫其昌二二一四　張璧二二八六
朱霽青二一八六　蔡元培二一五八
李石曾二一三八　那廷棟二一一四
徐鼐林二〇〇五　苗全二〇〇〇
王正廷一九七一　孫秀三一九七一
魏益三一九三八　劉樹春一九三六
張景惠一九三六　陳奉璋一八九四
張繼一八七二　齊耀塘一八六五
孫仁軒一八六一　臧啓方一八三六
孫傳芳一七六六　韓復渠一六五四
洪維國一六五九　常蔭槐一六五三
陳友仁一六四八　孫文煥一六三五
馬龍潭一六三三　張之江一五三八
宋哲元一五一九　魯穆庭一五〇八
黃成埒一四一二　李銘書一三九九
周守一一三八八　王龍惠一三八六
伍朝樞一三一八　殷汝耕一三一六
榮厚一三五八　信鵬超一三三三
顧維鈞一一三〇　董鳴岐一二三八
闞定保一一三五　韓樹業一一三三
沈振榮一二〇〇　姜慶元一一一三
邵力子一〇八九　王南屏一〇八九
鮑文樾一〇八八　魁陞一〇六八
韓麟春一〇五八　鄭謙一〇三五
劉瑛一〇三三　于沖漢一〇二二
劉玉春一〇二三　齊耀琳一〇〇八
于險舟一〇〇五　蔡運升一〇〇三

張作濤九九九蔡景雲九八八臧式毅九八六陶景明九八六李品仙九四八萬福麟九三六孫祖昌九一七闞朝璽八九七劉尚淸八八五楊折八八一樂琪八七三李德新八六四袁奉之八四三賈文淩八四三陳國琛八四三劉澤漢八四三劉實紳八一六石友三八二三鮑貴卿八一三祝春安七九八王毓桂七九六郭世珍七六九孟昭漢七六四曾子固七八三秦華七六六龔戩七六三劉營村七五八鄭維城七五八李友蘭七五六李桂林七五六李錫恩七五三王國香七五三孫中奇七四五王葆曾七四二于鳳至七三八貴恩仲七三四呂世元七二八王寶善七二三張雲霄七二三李宗琢七二三鄭鄉城六八四張貴麟六七四凌印淸六六五蔣作賓六五三李藍坡六五一趙天麟六三六五八錢永銘六五四欒孟枚六五四金鴻廣民五九八齊耀珊五九八于國翰五九三于學忠五八六阮振鐸五八四張伯齡五八四馬甫塵五八四胡純讓五八三和友竹五七三何其鞏五五三紹學良五四九于長富五四八陳克正五四六谷方五四四蔣雁行五三一張志良五一九陳興亞五一八何子彥五一八宋文郁五一六傅耀臣五一六劉五一三張同禮五一二楊毓珣五一二彭賢五一一孫顯廷五〇六唐恢序五〇三李樹滋五〇一張國忱四九八榮廷四八三鍾毓四八二甫四八六程崇四五八馬德恩四五六

以下暫略

黑龍江

楊振春六六九六　鄭謙六一二八
汪精衛六一三九　莫德惠六一三〇
于鳳至五六〇八　趙驤五三三三
吳稚暉五一三六　李烈鈞四九九三
張煥相四八八四　宋美齡四八六四
蘇炳文四八六　趙連琪四六八三
張之漢四六六六　李殿甲四二九八
蔣介石四一一九　傅作義三九八六
胡漢民三八六三　張景惠三八六一
宋慶齡三八六六　譚延闓三八三一
方振武三八一三　商震三五三三
于學忠三六三三　閻錫山三三八一
劉廷選三一八六　傅立魚三〇八一
張靜江三〇五三　王正廷二九五六
何香凝二九六六　蔡元培二八八三
李宗仁二八六五　何應欽二八六四
王理堂二八五八　郭道甫二八三九
宋子文二六三七　李濟琛二八一六
孫科二六一五　呂榮寰二七一九
丁超二六一二　高介淸二三五三
喬方二五八五　薛篤弼二三三五
鹿鍾麟二五三一　劉哲二四五八
陳奉璋二三一五　鄒作華二六二三
王徽二二四一　李石曾二三三八
張璧二一六六　黃成埒二二一八
那廷棟二〇五三　張之江一九三五
臧式毅一九五三　朱霽青一八四三
許瀾洲一八八八　孫傳芳一九八八
王以哲一八三九　張繼一八三六
孫其昌一七八三　沈振榮一七〇〇
馮庸一六五九　劉尚淸一六五八
魯穆庭一五八六　韓復渠一五八四
周守一一五四三　孫秀三一五三三
巴英額一五三三　姜慶元一四八六
南王屏一三八六　張煥廷一三六一
于珍一三五三　王維宙一三五一
孟昭漢一三三六　張作濤一二五八
洪維國一三三八　闞定保一一九三
信鵬超一二六六　徐鼐林一一三六
劉實紳一二二八　陶景明一一二三
熙洽一〇八九　齊耀珊一〇八六
齊耀琳一〇八五　邢士廉一〇六七
蔡運升一〇三六　孫仁軒一〇三六
馬揚武一〇〇八　張學銘一〇〇〇

敬八一六闞朝璽八一五何成濬八一三葉琪八一三鄂雙全七九三張寓如七七三孫祖昌七五一叢永文七四三楊宇霖七四一楊震宇七四一何玉堂七四二孫富山七四二何秉璋七四二李品仙七三八何其鞏七三八常蔭廷七三六孫中奇七三六蔣雁行七三五唐恒序七三三龔其禮六三三劉玉春七二六于長富七一八蔡景雲七〇九和友竹七〇五呂世元六八七趙志雄六八六陳克正六八六劉鈞衡六八六雙陞六六三張貴麟六五八高維嶽六五四臧啓方六五三金榮桂六〇九米春霖五八三白育青五八〇蕭懷祥五六八何子彥五三九孫逸廉五三八顧維鈞五三三張淸新五〇〇于國翰四八九梁忠甲四八九劉鳳池四一九楊致煥四〇八郎克莊四〇八陳廷先四六楊令茀四六高紀毅四〇五孫國翰四三三甯子固四〇八蔡靖韓希雁四五九吉德純四〇六王寶章四五二金梁四二九李春榮四二六康曉四五五伊雙慶四六三陳興亞四五九郭東四三五岑順四二〇雷殷四六王有台三九九程廷恒三九六周銘祥三九五相學良三九四桂崇三九王寶善三六九凌霄三六六夢岩三六六石青山三六谷金聲三六五李德新三六五紹欣伯三六九張沖三六八陳芳九三五八周志宏三五八徐英三五三錢大鈞三四八白永貞三四六王家柏三四一王憲章三三八姜全我三三

以下暫略

對日僑無確實保証
絕不撤駐魯軍
田中首相與記者談

日本田中首相十六日午後三時半由新橋驛出發徑定赴腰越別莊靜養二日十八日歸京茲誌其在車中與往訪之記者談話大略如左

中日交涉之關稅問題大體已妥協双方意見相違者僅一二細微之點斷不致再有絕然此問題既告一段落後其後諸案件之解決須華方承認日方適當之處置國民政府要求暗示撤退駐濟南派遣軍日期對於日僑並不予以保護之保證即逼迫撤兵最爲非理日本斷不能應允此種要求滿蒙交涉因奉天官憲監禁陶尚銘等事件故現在頓狀態山本滿鐵社長對此非常憫張陶尚銘等因親日而被監禁全非事實定別有其他理由然誠難判明其確實滿蒙鐵道問題既有簽印之條約無論何時均可着手起工床次氏與蔣介石間已締成立何種默契大內代議士先行歸國報告云皆爲新聞發載之消息現時並無此事就對議會策而言並無何種考慮蓋因議會形勢如何得難判明之故意在俟其時再爲應變之處置綜傳對華及地租委讓問題等重要案件已與床次氏成立協定政策樞爲攝洫之言余(田中自稱)向來即嫌棄弄何巧技所謂余因健康欠佳將設專任外相或於議員前改造內閣等種種傳說全爲虛構絕對無此事實此外關於樞府顧問官及勅選補缺補充於議會舉行亦無考究云云(十七日東京專電)

國際聯盟會 十五日已閉會

國際聯盟理事會於十五日已閉會當將閉會之先會發送南美波里比亞及巴拉爪義兩國公文慫恿該兩國間之紛爭向和平解決若得到端緒時可要求國際聯盟理事會召集緊急會議云(十七日羅加諾電)

廣東北平間 無着陸飛行 明年三月實行

廣東航空隊最近力求發展豫定實行廣東北平間無着陸長距離飛行使用機已向法國訂購機價爲七萬元實行期定於明年三月頃云(十七日香港專電)

英皇病勢 益增衰弱

據確實消息英皇因臥病日久顏面氣象頗現變更衰弱愈益增加數日間係進輕稀食物此外無甚大變化云(十七日倫敦專電)

日本宮崎縣民衆 群起猛烈暴動 反對女師範移轉

日本宮崎縣民因反對女子師範學校遷移都城運動漸趨猛烈十五日早開催縣民大會時竟演暴動化是日午後三時參加大會群衆二千餘人一齊呼號將縣公會堂等處置放之救火自動車驅出即赴議事室要求與知事會晤縣知事見形勢險惡避而不見群衆當將市內全部救火自動車驅至將議事堂三面包圍一齊放水所有玻璃窗戶全爲粉碎縣會議員傍聽者新聞記者等概被水淋形同敗鼠頗呈悽慘氣象入夜後群衆益現昂奮全體向縣知事官舍襲擊狂叫怒號將官舍板壁概行破毀形勢愈益惡化並電燈完全消滅忽成黑暗地獄警官警備之鐵門亦被攻破闖入縣內務部長室學務部長室知事室高等官食堂等處山岡知事均皆逃避至更深群衆仍未解散甚且喇叭警笛聲頻吹 取締警官與群衆衝突隨處發生宮崎檢事局當發召集管內各檢事由警察百餘名保護至議事堂知事官舍等處警戒市內悽慘氣象尤見澎湃云(十七日宮崎特電)僅以身逃縣知事因民衆暴動形勢愈形險惡當即急電都城第三十三聯隊長懇祈迅派軍隊前往鎮壓該聯隊長接電後即刻編成出動隊豫備出發復接電謂群衆至夜半已歸鎮靜故未出動僅於十六日早派憲兵隊乘自動車赴宮崎目下仍在戒嚴中(十七日宮崎又電)宮崎縣群衆反對女子師範學校遷移暴動化襲擊知事官舍各部長室一事已見前電宮崎地方裁判所檢事正帶同書記於午後七時冒雨衝至縣廳訪檢事及各部課長籌議結果即頒發逮捕之總動員令同時縣下全警察官皆總動員於十五日夜半即着手逮捕故至是日午後十一時始漸解散云

美上議院對 不戰條約案 建造巡洋艦案 演激烈之爭論

美國上院本豫定來週討議官戰條約及建造巡洋艦案孰料十五日開上議院會時對於該兩案竟突起激烈之爭論共和黨議員凱愛芝德氏演說謂英國對於美國海軍競爭益趨激烈因其此種行動特要求將兩案予以通過云云民主黨議員布魯斯氏反對通過不戰條約謂該約並無廢棄戰爭武器之方法云云(十七日華盛頓電)

波里比亞軍 擊破巴軍陣地

南美開戰中之波里比亞軍經猛烈遭遇戰後將巴拉爪義軍擊破後並將靈基亞斯及希魯巴要塞占領波里比亞並用飛機數台襲擊比魯哥馬約河沿岸亦將巴拉爪義軍擊破云(十七日巴拉斯電)

白崇禧決親在 南苑練兵四師
四集總部紀念週演說

衛戍總部、北平特訊、(十日)爲商震就代理平津衛戍總司令職後、第一次紀念週之期、商震於上午十點半到飾獅子胡同衛戍司令部、隨即開會、行禮如儀、首由戴參謀報告軍事、(一)中央將設軍事研究院、此外另設六個分院、擬定漢口、廣州、四川、北平、陝西、山東七處、(二)中央全國編遣會議十八年元旦可以召集、所應議之件一、全國兵額之規定二、軍區之劃分、三、籌助裁遣費、四、編餘上兵之安置、五、編餘軍官之安置、(三)川貴問題、本年一日接到報告、李燊業將周西成擊退、並繳周械兩團、周已出走等語、但二日復接報告、係周西成由貴州發來捷電、是周尚未出走、眞象尙待調查(四)魯東問題、中央已令劉珍年負肅清之任、分三路進行、大約不久必有結果、(五)口外地方、開多倫地方發現一部分土匪、業由張北警備司令張會治調派余旅前往剿辦、(六)河北剿匪事項(已見報載)(七)第五第六兩軍團縮編情形、(見報載)八何紹南雷源璧安錫嘏等部隊縮編爲第二十五、二十六、二十七旅、分屬於李生達、滿鴻鑫、徐永昌等師、每師分配一旅云云、次由商震演說、略謂本人代理總司令職後、迄無機會與諸君談話、今乘紀念週之便、與諸君共蹐一黨可以略敍一二、我輩做事、要繼承總理遺志、奮鬥到底、以完成革命功業、而革命先革心、即改革本人之心、自己一味不存向上思想、而惟吃喝嫖賭是務、何以革人家之非、現當北伐告成之後、政權既在我輩手中則一切責任、皆在我們身上不比從前軍閥未打倒、一切皆可向軍閥方面推卸云云

北平四集總部、又訊(十日)上午十時四集團軍總指揮部舉行紀念週、由白崇禧主席演說、大要謂、前方戰事、在從前原有前防後防之分、自平東底定、幹部人員調回北平以後、即無所謂前後防所有總部直接各處長、每日均須到總 辦公廳辦公 辦公時間、則定爲每日上午九時至下午五時、予部下除砲騎各隊外、尚有步兵四師、定在南苑親自長期訓練、須知國內軍閥、既已打倒、此後我輩責任、即在鞏固國防剷除共黨、至於南苑道路植樹等事、亦必由兵士努力工作、總希望替老百姓做幾件事、日前本集團無線雖兵士與電車發生誤會一事、正在調查確事眞相、其曲在我、決計嚴辦云云、白演說畢即宣告散會

省指委會、省指委會舉行紀念週、王宜出席報告中央情形甚詳略簡如下、(甲)黨務政治報告(一)中央以河北省指委會、審查手續完備甚表滿意(二)去時帶有各部處會簡章卻略報告結果、中央亦甚滿意、惟對於各民衆團體尙未組織就緒、不無疑問、應告以因忙於辦理登記、進行稍緩、始恍然、又要求速發黨證、以備縣市黨部從速成立、中央謂黨證雖有一部份未發、縣市黨部亦可成立(三)交涉涉省指委會地址、先往中央組織部及秘書處、結果仍宜照原案設在儲才館當詢以是否可作司法院直接交涉、據云此無不可、到司法院後、理院長謂舊司法部高等法院早已要佔、及告以高等法院是佔大王院舊址、地方法院仍可佔原有地址、方獲允准(乙)中央政治各部院紛紛成立、會客時間定早七時前、頗有緊張氣象(丙)外交、按中比中義新約、我國實受損失不少、惟於中日交涉、以濟南先撤日兵爲進行交涉之條件、乃日本外交家至今敷衍、故意延長交涉日期、尙不知如何結束云云

態度灰色之劉珍年
善長模稜妙術
連國通張勾吳成爲多角戀愛

(濟南快信)近日以來、煙台之劉珍年、態度益爲灰暗不明、其目的純係以金錢爲轉移、無論任何方面、皆極力敷衍聯絡、故遂演成多角戀愛之勢、據接近劉珍年者談述、目下劉珍年表面雖以國民革命軍自稱、表示服從國民政府、實在暗中仍與張宗昌聯絡勾結、允許候機在山東發動、爲張稍忙、並再派代表赴旅順與張宗昌接洽、聲述當日倒戈、純係反對方永昌之拔扈、將其驅逐對於張宗昌仍係忠心耿耿、純無二意自當隨時聽候指揮、共圖大業、張宗昌對劉珍年亦極表好感、最近曾濟劉部軍餉八萬元、係由某日本銀行劃撥、但聞劉珍年除極力聯絡國民政府及張宗昌外、刻下又與日暮途窮寄居四川之吳佩孚互有聯絡雙方已有成意、吳佩孚之代表已到濟南一二日內即將赴煙台與劉珍年晤面、惟劉珍年之爲人、視錢頗重、所得之款不肯平均分與部下、故其部下現在對劉皆多半貌合神離、劉開泰已在平度獨立、自稱平度自衛軍、施忠誠亦不聽劉之指揮、在萊陽自由行動實上劉珍年之軍隊已四分五裂、前途已未可樂觀云

川亂又將暴發
吳佩孚不成問題
胡宗鐸到平後之談話

北平通訊、湖北清鄉督辦胡宗鐸日前來平、寓東方飯店三十五號房、記者于十三日上午十時一餘、訪問胡氏、即爲下列之談話

問 湖北共黨、剿除情形如何

答 國黨與共黨自去年分立以後、對於共黨即實行剿除鄂人觀察、以共黨殺人放火祇知擾害地方、認爲根本不能存在、現共黨首要、多被剿除、政府方面、且以清共爲行政目標之一、故共黨在鄂省已無立足之地、可以說鄂省現通緝共黨者十餘人、前來自首者極衆判處徒刑者數百人、經此大舉剿共後、現湖南地方、已告救安

問 湘省裁兵後、貴部尙有若干人

答 本人所部爲六個全師、因奉李總司令命令、即積極辦理縮編事宜、計軍官被裁者爲一千六百五十九人、兵士則裁去一萬八千餘人、現所部實數、祇有四旅

問 湘鄂剿匪總司令一是、否確定有人

答 此席原 請朱德 擔任、朱不就、改推魯滌平、魯亦不幹、遂推本人承乏、但本人對于此席、亦尙未表示同意

問 總會辦何時可以返鄂

答 本人擬請假一個月、因李總司令僅給一星期之假期故在平不能多日耽擱、預定下星期四偕同期宗鐸、即行返鄂培敎

問 鄂省財政狀況如何

答 湖北國稅、由政分會支配、完全用於軍餉、尙且不敷、地方稅收入每月約五百萬元左右、即爲本省建設之用

問 然則建設計畫如何

答 就武陽夏三鎮而論、分東西南北四區、建設從交通上着手、並用工賑辦法、整理道路、計分四路一通四川一至湖南、一連安徽、一接河南、預計於極短時間內、修築完成

問 鄂省教育情形如何

答 共黨前在鄂省、以金錢誘惑青年、多有被其利用者當局瞭解此中情形、即力籌教育基金、使教育界得以維持、故自辛亥以後、獨鄂省教育界並未欠薪、學生已覺悟共黨之利誘、現均能安心讀書

問 鄂省軍事狀況如何

答 本人所部第十八十九兩軍、現計裁去一萬餘人取精兵精械主義、故縮編後極爲整齊、對省防已有相當把握

問 吳佩孚近況如何

答 吳本人、現在川省之綏靖、其衛隊自被羅澤洲解除武裝後、祇有衛兵四名、手槍四支而已、故吳於時局之關係、已談不到、至吳之生活、則由劉存厚維持之

問 川省內部形狀如何

答 川省將領各據一隅、皆取防區主義、將來全國統一四川亦無辦法、本人最近所得報告、川省在最短期間內必將發生激烈戰事

問 川省戰事與外省有關否

答 川省軍人、雖同在黨旗之下、而主張則不一致、現中央已注意川省戰事、但謂川事與外省有關、亦非知其眞相者之談、不過中央對川苟有任何命令時、外省當然可以服從

問 李燊與周西成發生戰事將來如何結局

答 李燊此次妄動、係受一般失意政客所鼓動、且李部祇有五千、槍枝尙不一致、此次與周西成開戰、受極大損失、現已向鍋任西陽一帶退却、軍隊失去戰鬬力、中央既有查辦命令、李軍當然在取消之列

問 督辦何時返鄂

答 下星期四與何會辦一同返鄂、至此、記者遂退出、

國內雜訊

▲滬賽馬稅全歸市府(上海訊)市政府警備部所爭賽馬稅、現經寧議定全歸市府

▲西湖博覽會決延期(上海訊)浙省府議決西湖博覽會展期至四月一日開幕

▲派孔祥熙赴馬尼剌(上海訊)府派孔祥熙出席參加明年一月馬尼剌遠東商業展覽會

▲蔣中正嘉慰朱培德(上海訊)贛朱培德辭五路總指揮並請撤銷總部、蔣嘉慰

▲法軍由滬來津接防(上海訊)(十二)日滬法軍派長官七員、率陸戰隊一隊、乘輪赴津接防

▲滬日商抗納市地稅(上海訊)滬日商藉口排貨、抗納市地稅

▲蔣作賓昨由滬赴德(上海訊)十二日午後二時、蔣作賓公使、由新關碼頭乘利飛巡艦轉上哥倫布德輪放洋赴任、送行者陳世光、邵元冲、郭泰祺、楊熙伯、馮少山、德代辦瓦格德總領布逆士等多人

▲立法院將開組會議(南京訊)立法院定元(十三)日在該院開各組委員會、討論各組組織

永保不死
▲不老奇術
◉美國人之一大新迷信
一吻大總統 聲價千萬倍

華盛頓訊云、美國大文豪伊爾文華盛頓、幼時曾與開國第一任大總統華盛頓親吻、因取總統之姓爲名、及長才藻絕世、成爲美國之一大文豪、[illegible]佳話、此次共和黨候選大總統胡佛氏、赴[illegible]州遊說、火車抵孟帖羅站、胡佛氏偕隨員下車、該地方人民、不謀男女老少、聞胡氏至、咸欲一瞻偉人之風采、爭先恐後、蜂擁至站、環立如堵、人群中有一婦人、左右分擠、挺身進前、高舉其愛兒、求與胡氏親吻、此婦人之意、欲效伊爾文之故事爲其子祝福也、然胡氏拒絕曰「予不爲廣告面接吻」、婦人見胡氏抱兒就之、絕立若木、衆皆目笑、傍立之鄉紳士、慇懃慰之曰「一吻大總統、聲價千萬倍、固爲鄉間常談、而實係迷信、大老婦誠愛兒、情願成爲不世之英雄、反不如購置德國返老還童「生殖靈」令兒服之也、古來有蓋世之氣拔山之力者、固多天生之者、而得神藥奇劑大遂其願者亦不乏人」、婦人聞其言、頂禮致謝、表示大悟前非不再爲迷信所迷、擬應用最新科學所發明之德國返老還童「生殖靈」補品力圖遂其平生大願云

◉吟風弄月春夢中吳佩孚

重慶特訊云、吳佩孚衛隊、自經羅澤州部圍繳後、狼狽落荒而走、行蹤莫明、於是各方傳謂其已死但吳之死、確係誤傳、吳氏仍在鄂陽洞附近、豪氣如常、身體非常康強、常服德國返老還童「生殖靈」補品、在狼狽之中、氣壯力強、不失豪兒之本色、近作蜀山高一首、可見其內心之一斑也、其詩云、「蜀道難、[illegible]」

香港中南銀公司總理李沛然先生之夫人徐惠女士服生殖靈前後返老還童之紀念攝影(右圖)

冬令服生殖靈二月
至少延長壽命念年

◉驚動世界耳目之女將軍
十五分間得獎二千元
花容玉姿萬人瞻仰

紐約訊云、紐約城中有意太利國女伶名卡爾門女士、與人競賽、於短時間內、能登紐約城中世界最高之樓賽金美金五千元、而該樓之主人爲傑人、女士既得樓主之允許、復由樓主請醫生某氏至樓之最高處、以待卡女士之至、以防其因勞失神、女士費十五分登一千三百五十八級之雲梯、神彩自若、誠樓主之盛意、竟由所施之體力、至樓頂拾級之速人瞠目結舌、並越五級攝影家攝其玉照、常其下樓時而下、每躍則覺爲一端、既常人所不及、五千元獎金、爲女士所得、因此人多稱卡女士爲女將軍據卡女士自稱原係一處之女子、自數年以來常服德國返老還童「生殖靈」補品、成爲新將軍云

德國政府實驗特許之返老還童「生殖靈」、乃樂史坦那博士發明之二十世紀醫學上最高權威也、老翁服之、元氣復活、老婦服之、全體返少、白髮還黑、身輕步捷、生殖力強、聲音清壯、月經不調、子宮冷、不姙等、男女服此藥、無效者、神衰弱、精力減退、血氣旺盛、病、食慾大進、走路不倦、天、少、男子女子不可服、還青春、變爲女性、大、化爲男性、服藥者特別注意、生殖靈實驗報告書、及照片、函索即寄、奉送

德國政府賞驗 男用 女用 生殖靈

每盒服七大洋七元 每料四盒廿八元

依照美國中央法組成之有限公司

德國政府註冊 生殖靈廠代表 美商三德洋行

總行上海 全國分行凡二十六處

大連分行 浪速町二丁目七十番
哈爾濱分行 道外正陽八道街口
奉天分行 大西邊門外二經路口

招聘

新疆、蒙古、熱河、察哈爾四處總經理、特遇優厚、凡上列四處殷實商號、具有償還之個人願爲該地總經理推銷生殖靈者、請向哈爾濱三德洋行函索章程、即奉

俠義小說 好男兒 （二十七） （張六合著）

第八回 買毛紗歌妓儒遊 打軍人驚散商客

這可不是我來找你，敢說這是你找我罷，說着舉起自由杖，照着尚斌頭上打來，尚斌一手將自由杖，捉住問道你這小子，原來是高祥啊，劉姓齋有倆走狗叫高祥，莫非是小子你麼，高祥道，正是你高爺爺，尚斌見遇着對頭不覺心肝亂跳，殺人心陡起冷笑了一聲道，可是你在這裡治傷啊，幸而你自已報出官顯，不然我焉能認得你呢，這眞是天緣巧湊，隨將牙一咬，臉一紅，奪下自由杖，叭的就是一脚，正踢在高祥的胸脯上，高祥雖有些本領，也不過庸中佼佼，焉能是尚斌的對手呢，又兼他近幾年，煙色過度，將身體糟塌個很弱，所以被尚斌這一脚，就踢個仰面朝天的倒在地下，左右看熱鬧人，閧的一聲，往後一閃，高祥剛扎掙要翻身起來，尚斌一回脚將他肚子踏住，高祥從出娘胎，也沒吃過這塲虧，又在衆人之下，甚覺着羞愧，由羞而怒，便大罵道，我把你這小子，你將爺爺踏住，難道你敢將爺打死不成嗎，爺爺是和你勢不兩立的，尚斌又冷笑了一聲道，高祥你不必放刁，一會兒我就打發你見閻王爺去，我得叫你死個明白，我說你這小子，什麼營業幹不了，何必偏給土豪當走狗呢，你過去的歷史，我雖然不是本地人，亦略知梗概，那一宗不傷天理，那一件不背人情，大凡爲人的，仗着天地間道口靜氣，得辦些人事，像你這東西，所做所爲，能對得起自已這張人皮嗎，你看世間那大好男兒所作的，都是些齊家治國，顯親揚名，烈烈轟轟，正大光明，種種可人欽的大事業就是你知識淺鮮，能力薄弱不能學那好男兒的作爲，也不可壞了心田，早先你所做都些醜事，不必論，就是今日這塲事，你也是欺人太甚無禮已極了，就算你能把這買賣家欺厭住，把我羞辱一頓，你也不算出息，滿不過釣個野蠻名兒罷了，我知道你常過胡匪，賊心未退，別人怕你，爺爺我可不怕你，那夜爺爺沒把你打死，不意今日又遇見了，想你必是前生造定，是爺爺手中的鬼，我老實告訴你罷，我就是渾尚斌，你說我不敢打死你，你可是小看人了，待爺爺擂你幾下子，你別叫賊，那才是好小子呢，說着掄起鐵石般堅硬兩個拳頭，照着高祥前心，像擂鼓似的，連蹚打起來，高祥於尚斌報名時節，就把心肝嚇碎，及尚斌掄拳打他，一則疼痛難忍，二則恐怕喪了性命，那種羞而怒的態度，早付諸流水，所以咧着兩扇大簿片子嘴，嚷道嗎爺爺饒命呀…………嗎爺爺饒命呀……從此我可學好呀……我可不敢再欺壓人咧……我的媽呀……大衆拉一把罷……嘴裏拜年似的，哀告個不住，尚斌焉能聽他哀告呢，只是咕多……咕冬……的擂，旁看熱鬧的人，沒有一個上前勸解的，蘇廣發忽然從屋子裡面，驚惶失色的跑出來，從後面將尚斌抱住着道，這可使不得呀，你老快高擡貴手罷，我是擔不起這亂子，我是求你老調停排解，並非是求你老打人哪，我的皇天，這還了得，尚斌住手道，蘇掌櫃的，你快鬆開手，你別害怕，這是我對頭相遇，與你無干，你快放開我，蘇廣發那裏肯聽，只是哀求，尚斌又焉能聽蘇廣發的哀求呢，所以見蘇廣發不肯放手，便用胳膊肘子，向後一觸，正觸在蘇廣發的肚子上，蘇廣發，哎呀的叫了一聲，急忙放下手，撫着肚子，濟着腰，跑進屋子裏去了，尚斌復掄拳要打，那想高祥，面如金紙，兩隻兎子眼睛，瞪得有鷄蛋那般大，舌頭伸出唇外有二寸多長

痰之府庫

肺最嬌嫩、而又爲痰之府庫、一旦感冒掀起、面紅耳赤、咳嗆氣急、皆痰爲之作祟、故治咳必先除痰、痰除而咳自止、治咳之法、惟有進服

助肺呼吸香膠

日服三四次、每次二三片、有化痰止咳之功、滋養肺金之效、減一切咳嗆氣急、肺疾痰症、此膠最易奏功、居常購備、可保一家無肺疾之憂、

定價 每瓶二元 每打廿元

各埠分店及各大藥房均有出售

總發行 上海四馬路 五洲大藥房
分發行 奉天鼓樓西 五洲大藥房
分發行 營口西市口魚市口 五洲大藥房
分發行 吉林米行街 五洲大藥房
分發行 哈爾濱道外 五洲大藥房

驚天動地 救人無數

女界福

調經種子赤帶白帶安胎產後 女病婦女百病藥到病除

各埠皆有代售 總發行處大連平和街 德記全大藥房

協和醫院

診療科目 內科、小兒科、婦產科 外科、花柳病、皮膚科 眼科、耳鼻咽喉科

特備最新德國六〇六藥針其他花柳病治療及戒除多年鴉片嗎啡癮之最新靈藥並設備有各等病室患者可隨意入院

院長 王鴻壽（南滿醫學士前出東後防院外科長）
經理 徐雲庭

本院 大龍街四十五番地 電話四〇四二號
分院 西崗子露天市場東首橘立町七番地

長春益發合機器麪粉油坊 廣告

維自環海通商經濟日展本號鑒於東省爲產豆麥之區特爲提倡實業起見不惜巨資在長春頭道溝高砂町建築大規模之麪粉工廠裝置精良機器製造各號麵粉以龍頭馬爲商標在農商部註册遴派經驗人員採選優良原料聘請高等技師悉心研究精益求精出品優美價格低廉行銷各埠久爲中外人士稱贊茲爲擴充銷路起見凡遠地有欲訂購或代銷者均可函商必當特別待遇以廣招徠備有各號樣品函索即寄並在長春頭道溝住吉町建築機器油房工廠製造豆餅豆油品質純潔保管合格屢獲各博覽會優等獎評價値公道取利極輕如有大宗批購者尤能格外從廉恐未週知特登廣告備荷惠顧無任歡迎

本廠油房 日本電話二八四・五〇五 火磨日電話三三

附告 本公司經理高亭唱片新片已到定價極廉欲購從速

慎昌時計眼鏡公司

歲暮

大減價

大連 浪速町與町轉角 電話四三九六番

關稅自主解決了

我國關稅問題聞政府十八年起凡舶來貨品加稅甚重時計眼鏡唱機等貨亦在舶來品之列將來增高價格勢必難免敝公司各貨存庫豐富花色完備茲値歲末大減價二星期各貨照原價九扣以副諸君雅意爲日無多幸勿失機會

照碼九扣

特價品列下（一例實價）

七號18K	眞金長方瑞士新式手表	每只 拾六元
六號	瑞士製白鋼殼雙卡字手表	每只 四元二角
六號	瑞士製白鋼殼三條樑手表	每只 三元
四號	黑白鋼殼雙卡字明表	每只 三元八角
三號	白鋼殼卡字明表	每只 一元
三號	白鋼殼夜光卡字明表	每只 一元五角
	五寸德國鬧鐘	每只 一元三角
	德國小擡鐘	每只 七角二分
	德國雙條廻音高亭唱機	每只 廿七元
	德國高亭唱片	每張 一元三角五分

本公司售出鐘表聯合修理分文不取

分公司 北平 天津 長春 吉林 營口 綏遠 張家口 哈爾濱 黑龍江 成都 重慶 沙市 厦門 上海 大連

驚天動地 救人無數 女界福

天下第一 婦女靈藥

●女界福主治說明● 「女界福」靈藥、專以現代醫中之精華、特聘藥學專門大家、照方配製以成之者、久經世界醫藥專門諸大家銳心考驗、莫不認爲主治婦女百病絕對的有効之良藥也、「女界福」專治婦女、經脈不調、子宮寒冷、赤帶白帶、虛弱癆症、一切婦女百病、久不生育常患小產、產後諸症、腰脚疼痛、下元虛寒、莫不藥到病除、百發百中、萬應萬靈、自創銷以至現在、治愈者五十餘萬人救活人數不計其數、又能美容補腦、返老還童、壯筋健骨、長壽不老、所生兒女、特別肥胖靈敏、異於常人、誠乃當今全世界第一無二之婦女靈藥、請即服試即知言之不謬也、各埠各藥房商號皆有代售

批發處 營口和發藥棧 哈爾濱興順義 安東廣豐裕 長春謙益東 奉天大成大藥房電話二五二七 洮南德慶仁 黑龍江中西藥房 芝罘福昌泰

女界福總發行所 大連市西崗平和街四八 德記全棧大藥房 主人康道忱

振替大連四四七六 電話二二八五

（女界福詳細主治說明書函索即寄）

德國 肺病神藥

世界第一 肺病良藥 各期肺病 立刻斷根 今世第一肺癆吐血肺病咳嗽神藥

此「肺病神藥」本最新醫理、發明空前未有之肺病良藥、專治男女老幼、新久第一期第二期、第三期、及各期肺病、功能補肺、養肺、肅清肺臟、殺肺病傳染之黴菌、凡因內傷外感、咳嗽氣逆、痰氣喘促、肺管發炎、咽疼喉痺、哮吼喘急、肺癰肺痿痰血咯血、五種水氣氣塞聲嘶、胸脇脹痛、胃疼嘔逆、心中跳動、文人思慮過度、官界勤政勞心、工商操勞體嬴、飲食不進、夜臥不眠、自汗盜汗、面色黃白、口燥咽乾、吞吐不利、聲音不亮、一切肺部、胸部、心部、胃部、腦部、咽喉、及諸肺病危在旦夕、醫人束手、百藥罔效者、速服此藥莫不藥到病除、起死回生、百發百中萬應萬靈、治愈者數千萬萬勿論遠年近日、久有新得之肺病、祇能服至相當程度、莫一不根治、誠天下第一之肺病神藥也世人呼爲最新肺病藥界之大王者、誠有以也每瓶現大洋叁圓各埠皆有代售

美國 人造氣血丸

大補氣血 返老還少

人造氣血丸專門補氣、補血主治諸虛百損五癆七傷、補腎壯陽、添精種子、固精養汗、補腦健脾、健脾開胃、補肺强肺、思慮過度、耗傷心血、腦腎衰弱、頭暈目眩陽痿不舉、一切諸症、莫不全治、凡中年男女、常服此藥、保管一生、百病不生、更能美容顏、生肌肉、元氣豪旺、增腦力、啓靈明、作事必占優勝、增智力、益智慧、思想定能拔萃、老年男女、常服此藥、保管添精補腦、精神煥發、長壽不老、返老還童、潤皮膚、悅顏色烏鬚黑髮、堅牙固齒、直如壯年、聰耳目、益心智、健筋壯骨、不知衰老、功能回元、效可通神、誠乃天下第一補劑之良藥、非世間有名無實之諸補劑、所敢與其比也、請即服試、即知言之不謬也、每瓶現大洋兩圓各埠皆有代售

各埠代理店

東三省總批發處營口西街魚市口保興長洋藥

營口東順昌 中西藥房 拜泉錦和盛 黑龍江中西藥房 吉林中西藥房 長春同興合 中西藥房 八面城德盛魁 綏化錦和盛 遼陽義和堂 奉天大成藥房 海城天一福 開原全生堂 洮南德慶仁 巴彥長發祥 蓋平洪春堂 瓦房店康德記 普蘭店康德記 皮口順盛號 城子疃德 源昌 順盛號 大連華西藥房 德記全棧 旅順大德堂 金州德記藥房 奉天日站恒濟堂 安東福春堂 四平街和發藥房 望奎錦和福 海倫錦和福 克山德興祥 大連華泰藥房

奉天

吉海業務發達請求 建築吉蒙支線
交委會派員前往測量 明年春或可開始工作

東三省交通委員會頃據吉海鐵路局呈請以該路自通車以來坐客貨物均異常發達蒙江一帶極應建築支線以資便利商民聞該會現已派員前往勘測大約明春即可開始工作云(天)

注重軍服之規定

東三省保安總司令張漢卿氏現查各鄉城鎮時有一般不逞之徒冒充軍人向各商家強行賒欠藉端勒索斯詐似此不法行為殊屬非是考其原因俱係各地游民及解職遣散軍人擅着軍服乘機滋擾為剷除此種弊端以衛商民計特通令憲部省會警察廳商埠警察局從嚴取締以杜亂源於是憲兵司令陳興亞警察廳長白銘鎮商警局長于維垣奉此會同規定緝私售私購亂着軍服冒充軍人等條例五條除通飭各該屬認真從嚴查辦外特於十五日對條例佈告商民人等一體知照茲錄誌其規定如左

一、凡各軍衣莊及代辦軍服之各商家如有零星購置軍服者必須將其直屬長官發給證書存驗方准成交至大宗購製則須經其最高長官發給證書並經憲兵警甲查驗後方准製售如有違者則照價處五倍以下原價以上之罰金

二、商民穿着軍服早經嚴禁此後如再有擅自穿用者一經查出除將軍服沒收外並按禁止陸軍刑事條例六九條科罰

三、憲兵警甲如遇有穿着軍服肩領章不完整者准予時加盤詰以免冒充

四、各部隊用畢之舊軍服均須繳送被服廠不准自行變賣至各官兵私有者解職後亦不准着用

五、舊軍服繳銷被服廠後應由廠改染藍色或黑色後方准變賣不得原色變賣以杜流弊(捷)

東邊鎮守使 分配各防軍

東邊鎮守使于芷山就任後將所轄各軍分配如下(一)山城鎮三團步兵一營衛兵一千二百名(二)樣子哨千名旅長廖碧臣各團長駐通化云(天)

省公署訓令 限期清土匪

奉天省長公署為肅清匪患於十五日令行各縣之承准東三省保安總司令部咨開匪氛不靖患在腹心人民則喘息難安警甲則奔於疲命延不已寔極難堪影響於政治民生者至有常事警甲因懷顧忌遂至退縮前而本部咨送之耗彈標準無非鼓勵剿清匪安民之意貴署親民愛物當荷同情希即嚴飭各縣警甲對於境內匪患限期肅清務期四境安寧萬戶謳歌建設前途實利賴焉等因查各縣匪患前經本署於八月咸日勒限於一月肅清並先後規定獎懲新章申明賞罰治青紗帳倒復勒限一月以來各縣呈報肅清或搜查完竣者固屬不少之而玩視命令警飭無方致境內仍有匪患滋擾者亦所在多有似此疲懈因循實屬非是惟從前剿匪鈔彈限制較嚴當事警甲誠如總部來咨所云不無顧忌退縮之意其情尚有可原今鈔彈表准業經總部另行規定於律特予從寬已由署分行遵照自可無所顧忌奮勇圖功如再不能認眞搜查剿非自敢暴棄有意現忽准咨前因所有有匪縣份若干勒限一月有清逾限不清定將該管地方官警一律分別嚴懲其無匪縣份仍應隨時認眞防範毋稍懈怠切切此令(天)

警察廳調委譯

奉天省會警察廳白廳長滋任伊始遴選眞材近來以行政事務紛繁所有科員不敷分配特於十四日調委六署翻譯王德富為行政科員以資臂助所遺一席委五署巡官顧雲龍接替云(賀)

嚴禁軍人拿車令

東三省保安總司令張漢卿氏以軍人拉運物品時有擅自拿車之事因之農人畏懼不敢驅車入城售賣糧食柴草長此以往殊非所宜除諭令各軍事機關暨各部隊轉飭所屬如用車之時可向車輛事務所請撥外令行省署轉飭各縣關後倘再有軍隊擅自拿車准該車戶就近報告憲兵警察當時捕拿送懲或記明其肩章號碼呈報該管長官依法重懲以杜弊端(捷)

緝私局公佈 補征稅折價

瀋陽製鹼緝私局現奉東三省鹽運使署訓令內開十二月份之補征稅折價每大洋一元核收奉小洋廿八元等因谷次亨局長奉此除通飭所屬遵辦外特於十四日佈告商民人等一體知照云(捷)

張弧氏抵奉 下榻大和旅館

應日本外務省招聘出席中日美術展覽會之前財政總長張弧氏與中國著名畫家考古學者天津日日新聞社長方若氏及侍從潘經孫氏偕同於十六日午前六時四十分抵奉下榻大和旅館云(天)

省公署嚴禁 蘇俄買粮石

奉天省長常文選為保護民生計以現在糧價提高生活困苦而蘇俄又復派員來奉收買糧石以致糧石出流於十五日特行訓令各機關嚴行禁止認眞查拿以維民食云(天)

商聯又催繳會費

東三省商會聯合會查年關在即外欠賬目極待清繳於十五日通函各商務會所欠會費未交者限於本二十月日以前務須掃數匯來以應急需而清手續云(天)

教育廳催報統計

奉天教育廳長王鐵珊氏以教育統計一項例須按年度呈報以憑核考而資改進查現在十七年度行將終了於十五日特行通令各縣教育公所迅將十七年度統計表造冊呈報以備存查而資整核云(天)

多小公司已喬遷

省城多小公司設立以來凡百業指該經理穆緩昭君為擴充計特行新築樓房美輪美奐頗壯觀瞻於十六日遷喬並舉行開幕典禮先日東邀省垣官府新聞各界參加典禮往賀者車馬盈門顛極一時之盛況云(天)

慈善寺中 練習女妖 一百零八個

奉天省長公署據錦西縣公民呈稱在錦義兩縣境愚就山內慈善寺現有一慈善會團體招集信徒男女至有數千人又在地窖內訓練法女百零八個其目的所在雖不明了但觀其行為決非善類謀求查禁以安地方等情據此省長據呈當於十六日電令該兩縣知事嚴為取締法辦以綏地方云(文)

瀋陽車轍

蜂谷領事十五日往安東

三谷憲兵分隊長十六日朝歸奉

藤田關東軍醫部長十六檢閱憲兵隊守備隊

保科義本氏十六日來奉下榻大和旅館(天)

鐵嶺

李知事調任 遺愛在人民 恭送德政匾額

本邑縣長李公泮溪學識淵博道德高尚清廉自守是以兩袖清風自涖任以還二載於茲對於一切庶政力精圖治百政俱興體恤民人訟累迅速審問案無積壓徵求民隱於溯風凜冽之冬日不畏寒不辭苦巡行各鄉自携飲食毫不擾民招待鄉民和藹可親故德政載途口碑皆是咸謂之為萬家生佛恭合調台安一節已誌本報現四民聞李公一旦去職雖臥轍攀轅勞難挽留為報德政萬一起見恭送李縣長匾額紀念品以資紀念李縣長眞不愧民之父母此記者代台安縣民得賢令尹慶云

克山警察所辦理冬防
議定簡章計十三項 實行期間共四個月

(克山)警察所長金作新氏久歷警界要職精明強幹富有經驗接任克山警務以來諸事無不悉心辦理刻下鑒於冬防之際胡匪蠢動之期冬防一節尤應提示辦理務期防患於未然是以日前召集警官會議議定冬防辦法十數條茲將該冬防簡章誌之如左

(一)添設崗位冬防期內每日晚由九時至早三時擇衝要之處添設臨時崗警以期週密

(二)嚴查旅店冬防期內檢查旅店較平日尤應特別注意除由本所逐日派稽查四名無間一名嚴為檢查外並由該管區所長警每晚對於住客認眞檢查覺詰遇有言語支離形跡可疑者帶所轉送訊辦

(三)嚴查妓館查妓館本為一般遊客聚集場所人類至雜品格不一須特別注意檢查每晚除由該管分所檢查外並由警所派員抽查

(四)嚴查戶口戶口現已查清關於抽查尤應特別注意每日由戶口生轉任抽查戶口事宜對於丙戶及工人下處馬車場說書茶館等處每日須抽查一次

(五)嚴拿煙賭查賭為盜藪煙為竊媒欲絕竊盜須先嚴禁煙賭時屆冬防尤應特別注意除責成該管區所查拿外並由警所派員從嚴查拿以清盜源

(六)夜早關門查冬防期內發生搶盜案件多半在晚九時左右是以冬防期內各商應早關門除函知商會傳諭各商於晚九時一律關門外並由警所認為有戒嚴之必要時得派警隨時轉告提前閉門以防不虞

(七)馬警巡邏冬防期內警察馬隊每應分為二班每班馬警四名隊長一名上下應在城內檢查以期防範週密

(八)馬警查道冬防期內城內防務固應特別注意而四鄉防務亦不可疏懈除令各所撥點規定鄉鎮巡邏線加班巡邏外每日由馬隊分派馬警四班沿交通便利車馬行人繁夥大道輪流巡邏以防搶劫而安旅客

(九)靜街時間冬防期內每晚十時為靜街之時逾時不准行人在街往來以免匪人溷跡良莠不分倘有緊急情形須持燈籠經崗邏各警盤詰屬實方准放行

(十)夜禁帶款查冬防期內晚八時以後各商不准攜帶大宗款項川換或取送等情如有不得已時須用電話報告警所酌核派警前往保護以防意外

(十一)股員查勤冬防期內每晚股員一人帶同長警嚴查各崗各門官長警勤務功賞過罰以收抽查各旅店妓館工人下處等

(十二)冬防期冬防以四個月為限由十一月十五日起至明年三月十五日止

(十三)本簡章自十七年十一月十五日施行

楊局長到鐵履新

邑稅捐局長王大中氏調省另調特委徵権科科員楊新儒氏委遺席重要未便虛懸妙經財接充查先任恩王二前局長對於稅務尚稱不懈但用人失宜對於城內各商肆行勒索吹毛求疵無微不至以致各大商遷移附屬地營業者不下廿餘家而鐵邑稅務無形受害匪淺是以有被調換者有被撤職者而新任楊局長係營口人在鹽任職多年經驗有素榮膺稅長定能改革刷新力除積弊將來鐵邑稅務必有一番起色云

富錦

郭監督有調省說

於陽歷十一月十七日忽聞本邑監督郭衞村氏接省令電招晉省所遺一缺委方正縣謝知事前來替視事云

安東

清鄉局歸併警處

吉林全省警務處長兼保衛團總辦王之佑氏頃奉保安司令部張總司令委充兼吉林全省清鄉總辦王處長奉令後業已接收到差視事云云

奉令整頓農務會

安東縣公署頃奉實業廳令以各縣設農務會原為提倡農務進行力謀改良方法乃以今春農務處多係有名無實茲於月之十一日飭令各縣一體整頓對於該會職員特別愼選等因該署奉令後當轉飭遵照在案云

省令修築無電台

本埠警察廳頃奉省令擬在安修一築無線電台以資傳遞消息云云緣安東地處東陲僅隔一鴨綠江而與朝鮮接壤因有國境之關係故擬在安東修築分台由奉天電台修築分台用以靈通消息將來如果成立則安東奉天間之消息頃刻可達云(漁)

市公債還本延期

本埠市政公所去歲修築江隄預防水患呈請財政廳發行市政公債卷三十六萬元擬分三期還本茲屆第一期還本之期於本月十日抽籤以為還本之標本原定於本月十五日開始還本嗣因手續未完尙待整理爰延至二十日開始還本不再延期云

日警署取締 代售藥商

安東附屬地日本警察署該局之七道溝無論何種營業多為代理中西藥品兼懸藥牌日昨日警署諭知各商凡不經領正式藥商許可者一概取締不准代售各種中西藥品如敢故違定則者必嚴重處罰決不寬恕

方永昌來安

前張宗昌將軍舊部之方永昌軍長於日昨十四日由東搭乘安奉線列車來安下榻於附屬地迎賓旅館至於方某此次來安有何任務內容尙未得其詳容訪再誌

五湖嘴

二區巡官將他就

二區巡官趙傑三為人忠厚居身篤信辦事精明不愧人傑久為各界欽仰於日昨接興京稅捐征收總局來電招往(何事未詳)聞訊之下業已辭職預三五日東裝北上云

三岔河

又出路刼案

本站俄坎街月前受匪患頻興煤局子門前又出搶案於月之七號有永和增稅政劉某夜半三點由長返岔站下火車行抵該地突來匪人三名一匪執槍二匪執大洋斧橫路劫去官帖三千餘吊及衣服等件搶畢遠遁當地軍警得報正在偵捕之際

哈爾濱

明年度蘇俄移民 廿八萬六千人
移民地點在我國邊境

頃據外報載稱蘇聯地方人民委員會以本年國內歉收食糧不足幾至引起內亂故由該會提出明年度移民計畫蓋國內民稠密土地瘠薄十年九歉遠東各地土地肥腴人民稀少如能互相調濟不但於民衆有利而國家生産亦可特別增多由古比牙克氏主席審查移民計畫其計畫注重西比利亞及遠東農業共同經營及兼森林埃經營大規模農業之建設其移民地點以接近我國邊境及烏蘇里江沿岸及烏蘇里鐵路兩旁為最注重移民數目預定為二十八萬六千人就中移於遠東者計二十萬〇六千人西比利亞七萬六千四百人烏拉爾三萬人所需移民經費西比利亞一千一百三十四萬七千魯布遠東一千七百六十一萬四千魯布至墾殖畝第一年須開墾荒地十萬海克丹俄畝云(仁)

長官招宴領事團

特區行政長官張叙五氏自到任以後對於駐哈各國領事曾未一次宴請以盡地主之誼故於日昨十二日午後七時在本署設筵招待外交團及各國重要紳民以資交換意見而睦中外之邦交是日出席客人計三十七名連同我方陪客計四十餘名車水馬龍顛極一時之盛云(仁)

特市局準備 修路之材料
前月下旬收支

特別市市政局以修路為市政上第一之要務不僅便利交通發達市面且可以壯觀瞻凡遊歷到哈之中外人士藉此可以推知一切市政辦理之完善而得非常之令譽故近年對於市內各街馬路積極興修分別衝要偏僻而修以塊石碎石及土瀝青各種馬路兩旁之人行便道尤限令各商民住戶亟予新修總計在最近二年內各街興修及翻修之馬路與人行便道已有十分之八九較之前董事會時代其進步之速眞有不可以言語喩者何市長接任後亦以修路關係市內交通為不容稍緩之急務乃於日前飭令各區科長委派稽查員分赴各區實地調查各路有無損壞及損壞之程度何路應行補修何路應行翻修以及邊區與市外有無應行新修之道路詳細列表呈報到科經該管工程科預計需用各種材料若干轉報市長安協明年應修馬路若干方丈何氏復核無異旋以時値冬季正在物料運轉出山便利時故應招商報標從事收買以期包工人得以有暇從容準備故定於本月二十二日上午十二時以前為商人報標時期即於當日十二時在本局開標計採買阿什河沙子二千一百三十五立方公尺合(一百一十立方沙申)粗方塊石五千二百五十平方公尺(一千一百五十五平方沙申)硬質亂石二千五百二十立方公尺(二百六十立方沙申)砂質石子四百二十立方公尺(四十四立方沙申)三號石道邊二千五百三十公尺(一千一百沙申)詳細辦法均載在招標辦法內布欲投標承辦阿什河沙子者由本月八日起先行交納本局收交處押款大洋五百元承辦粗方塊石及上列各種石料者由本月九日起先行交納本局收支處押款大洋二千元併於每日辦公時間內逕向工程科領閱招標辦法限至本月二十二日上午十二時以前用閉封信函外面註明投標承辦某種石料字樣內附繳押招標辦法及本局收支處收到押款之收據遞投標箱以內聽候開標核辦以價値相當品質樣良者為限自得標之日起該得標人須於七日內來局簽訂投攬字據否則即認該得標人拒絕承辦除盡予欵另沒收外併行招商承辦已於日昨出示佈告俾衆周知云

特區市政局對於十一月下旬收入及支出各種錢款作成總計收支相抵計虧三萬餘元連同從前總虧二十八萬餘元茲探上月下旬之詳細收支收入門計捐款大洋二萬一千四百三十三元九角二分租金五千一百九十四元四角七分屠宰場進款八千〇三十!元七角七分藥房進款二千二百十九元三角八分各種收入一萬一千八百十二元七角八分燃料場進款二千六百五十四元總計收入五萬〇三百四十六元三角二分支出門支付包工人需千一百八十八元八角八分職員薪俸三萬三千七百六十六元二角五分各種支出三萬四千〇七十四元七角一分未付清之單據一萬二百八百八十元〇五角總計支出八萬四千九百十元〇三角上旬結虧二十五萬四千二百七十九元一角六分本旬結虧二十八萬八千八百四十三元一角四分云(仁)

開原

金溝子車站下車後 忽然跌落車下
檢查屍體頭部有槍傷

開原城西公合村村長劉榮廷於月十四日赴孫台辦事歸途於金溝子車站下車時忽然跌落車下經該管日警趕至檢驗惟見其腦後有致命槍傷一處顯為匪人所害無疑故經該地村長申報到縣以待勘驗備案云

開界附近之匪訊

茲據西鎮歸客云謂月之十四日夜開原附近昌圖管界二道溝住戶商姓李姓家於當晚闖入胡匪十一人軍械整齊百般威嚇搶去全套大車兩輛向開界田家窩棚方面逃走及明復由田家窩棚往北方去矣

區長會議辦結束

開原縣公署以前次召集區長會議會限其於一個月內交代清楚茲以限期將屆各區長是否交代完善須開會商詢故該署通令各區長務於十六到署會議俾資討論結束一切事宜

二團體聯合 北滿視察員

大連取引所重要物產取引人組合與油坊聯合會及滿洲重要物產組合三團體為考察北滿一帶物物起見例年有組織北滿視察之舉故今冬又至來哈今將視察員姓氏列左

滿洲重要物產組合

書記長 照井長次郎

大連取引所重要物產取引人組合

三菱商事株式會社 村岡智勝

豐年製油株式會社 西村一海

東永茂 吳盛亭

大連油坊聯合會 書記長

厚哲藏日清製油株式會社 外山盆信

成裕昌 安慈民

忠興福 賈子和

理事 中西灑三郎

大連取引所 重村信三郎

大連取引所信託株式會社 萬羽甚七郎

滿鐵鐵道部貨物係 原口勇熊

滿鐵會社 高森芳

吉林

吉同測量隊 槍馬已領訖
日內即出發

吉林省長公署前派技藝張國賢組織吉同鐵路測量隊該氏奉令後當即從速組織迄于日昨已完全組織就緒日內即將出發但所經各處均系山野荒郊務須預先預備免生不虞該測量隊當即向司令部請領馬十四大槍五支小槍三支司令部當即令騎兵營借送馬十四械廠將槍已照數發訖今日完全領到矣

吉同鐵路測量隊已于日前完全組織就緒技藝張國賢氏即以于日昨帶同勘測員優仍聘等由省城于上午九時出發出北門邉赴淞花江大橋參觀一週以資借鏡至午後三後始行完全參觀訖事即時返城擬于十四日啓始出發測量云

獸醫處長調軍械

東北陸軍第十五師張兼師長現以師部軍械處長出缺遺席重要不便久虛查該部現任獸醫處處長張鳴盛氏頗堪勝任遂即于日昨調委張鳴盛獸醫處長任軍械處處長張處長奉令後即日謝委到軍械處視事云云

富軍需處長來省

駐農安東北陸軍第十六師軍需處長富祿忱氏于日昨來省領本月份軍需不日即行返防云(孚)

稜穆

第一區預防匪患

第一區區官到醒華氏近因邪匪不時竄擾轄境負有看管監獄之責為防患未然計至監獄週圍挖壕道佈置邏崗警至為嚴密以防不虞云

營口

褚玉璞離營 五夫人亦返連

前直隸督辦褚玉璞氏日前由連來營以其五夫人張氏罹在營口並探視伊父張蘊亭之病當下榻於第三樓街張宅稍為勾留聞於翌晨偕同五夫人匆匆返連此次褚氏來營舉止頗為簡單以免惹人注意云

卡倫

綁票勒贖之 訪友被拿獲
搜獲匣槍一枝

本鎮第一區分所長紀陞三氏力精圖治向屬積極進行屢誌報端該所長昨又查得屬界郎家店屯馬德家住有形跡可疑者一人於前月二十五日該分所長遂親帶長警數名馳抵該屯馬德家獲得匪人王玉中一名并搜出自來得手槍一支子彈四枚一併帶區訊據該犯王玉中供稱現年六十歲在氷泉眼屯居住家有一子別無親人於本月初八日在白家窩子白星三家與李老疙疸合夥在南嶺行劫并經李老疙疸使七星子手鎗將山人之綢緞商人連擊兩響當時氣絕身死我才分得官帖一千七百吊所劫之綢緞等物盡被李老疙疸拿去又供本年七月二十四日小的在二十家子地方與素識之李振聲相遇經他介紹入穩任架稍內為匪計共十四人小的報字訪友於八月某日拉至張家燒鍋高粱地內當將粮戶趙森之票綁走後經勒贖官帖壹百三十萬吊計交三起贖完小的表分官帖十七萬吊就上吉林孚了今又打算在郎家店處躲藏幾日圖倖免不知怎的竟被警察查獲今蒙訊問小的不敢撒只求恩典就是了所供是實等情查該分所長紀陞三氏自涖任以來對于維持地面剿擊胡匪并屢次破獲要案以故頗受長官之允許并獲優奬數次可以說是作事認眞稱之為警官之模範誰曰不宜

服藥後斃命 互控於警區
已開棺檢驗

卡倫鎮北太平莊民人王鳳田者於十月十九日因病求醫寄居本鎮姜家藥舖當服卌醫士蔭鯤丸藥至夜半身死并經屍親王鄭氏黃克信等控告警區復經紀分所長陞三氏傳訊兩方各執一詞以故將原被一併轉送長春該屍仍停姜家藥舖專候官家檢驗究竟是否醫藥毒殺値此未驗前一般關心此案者均在五里霧中於日昨古歷十一月八日長春檢查廳胃檢查官偕同書記官等親蒞現場檢驗々得該王鳳田口張眼合齒白肚陷唇未烈指甲烏青稍現有毒背後青紫亦似稍中藥毒結果證明該屍生前久病未愈并染有嗎啡毒癮以致服藥之後其人或者又射中過量之嗎啡以致身死亦未可知云云檢查前復又傳諭屍親王鄭氏及王鳳林黃克信等領屍掩埋并與以掩埋之執據該屍親等亦均無異詞收屍殯殮矣聞該檢查官傳諭畢又往蕭氏醫院調查簿及詢問究竟付給何藥等情但該蕭醫士現正被押在長以故無從探悉於本日午前三句鐘時該檢查官等復又登車返長結果如何及將來蕭醫士能否科以殺人之罪名尙不得知

第一區會議冬防

卡倫鎮警察第一區分所長紀陞三氏涖任迄今已及三載剷除積弊內外刷新剿擊胡匪整頓警務維持地面保護人民生命財產及安寧秩序種種設施向屬積極進行不遺餘力其知人善任尤為該所長之特長如記長衆鶴齡氏戶籍員王文瀾氏戶口生夏子揚書記胡祝堂巡官韓魁武高鳳山諸氏均屬量材任用堪稱其職為識者深悉并屢獲上峰之嘉許以故該區內外勤務日夜無息均各任怨任勞又聞該所於昨(八日)午後二鐘許又招集本區各職員巡官等會議應行事項暨巡邏次序等約分數條略誌於下(一)抽查戶口(二)嚴禁賭博及鴉片嗎啡等(三)僑民之調查(四)街道之衛生(五)公共物品之保存法(六)維持警察之風紀(七)查拿無業流氓并又諭及各員對于施行勤務務須特別愼重以保治安而維地面云云直至五句鐘始各散會又聞于當日議決各項立即施行外勤一切責成韓魁武巡官帶警二十餘名出發防境游動鎮攝以維冬防本鎮內外勤務事實高鳳山巡官日夜帶警巡邏該分所亦不時出外監察以期消患於無形故本鎮近日以來小偷斂跡竊案毫無商農咸佩無不額首稱慶云若該分所長如此盡心職務有條不紊并然有序可稱為胸有成竹警界中不可多得之人材也(亢)

長春

附屬地又出搶案

長春頭道溝三笠町八丁目張煥章小雜貨店於本月十三日午後五點三十分時闖入便衣步匪四名一名在外瞭望一二名分持手鎗百般威嚇搶去現官帖八萬吊現大洋十九元鈔金票約二十餘元羊皮襖一件搶畢呼嘯而散最後經事主報告日本警察署並我國警察市全體警官大出活動特發全體警戒令搜查多時毫無蹤跡日現正澈底搜查公共場所以期破獲云云

又檢查私有鎗械

長春警察廳長修雲汀氏刻為保衛公安起見特訓令五大警署凡商民自衛私有槍械每月由各該管警署長檢查一次以昭愼重免生轉借或濟匪情事五大署長奉令後業已躬親赴各商戶民宅檢驗私有槍械而昭信守藉保公安云云

來函照登

逕啓者頃閱貴報于本月十日吉林欄內載有吉林省城河南街仁和德茶莊近因生意蕭條賠累東夥合議于昨實行關閉一則披閱之下不勝詫異敝號自開幕以來營業異常發達每日顧主臨門焉有荒閉之說茲查敝號隔壁玉茗馨茶莊因營業不振業經荒閉礁悉 貴報訪員訪聞失實攸關敝號名譽用特函請大主筆先生速為更正以重名譽 肅此順頌

著安

吉林河南街人和德茶莊謹啓 戊辰十月卅日

大主筆雅鑒昨閱貴報載有訥河縣警察第六區區官馬潭溪父女結婚一則披閱之下不勝詫異查鄙人年已而立膝下尙虛既無親生之女更無乞女之事似此誹謗營生殊屬出人意表意者鄙人濫竽警界招怨實多想係挾嫌者平地生波希圖污衊不問可知請求大主筆分神代為更正以全名譽不勝感激之至肅此敬候

撰安

鄙人馬潭溪敬肅 十二月十日

本社啓事

各分社若以現大洋以外錢鈔於本社時按照左開行市

▲今日之行市▼

大洋兌金票 一〇一、一〇

大洋兌鈔票 一〇一、三〇

大洋兌小洋 一一九、〇〇

經理部啓

穆稜站代派處啓事

啓者本報報費向以現大洋為本位如交其他錢鈔自應按市價折合本代派處為便利閱者逕收哈洋柰近來滙水忽而提高六元之譜十二月份之報費亦當稍為增加每份暫增收哈二洋一角恐未週知特此聲明

穆稜站代派長謹啓

齊克昂齊線開始營業廣告

為廣告事本路昂齊線(由昂昂溪至龍江)工程告竣定於十二月十日起開始通車辦理客貨營業並與洮昂路實行客貨聯運以利行旅而便商人茲將行車時刻開列於後欲知詳細章程者請至洮南總局車務科或本路各站詢問可也恐未週知特此廣告

附齊克昂齊線行車時刻表

昂昂溪開十六點三十分 龍江到十八點(接洮昂路十一次車)

龍江開六點三十分 昂昂溪到八點(接洮昂路十二次車)

聲明作廢

啓者鄙人於本月九號行至新義州朝鮮旅館夜間被竊丟失行李等件內有鄙人護照一紙及名片一盒又李廣友名下護照一紙亦同被竊丟失誠恐不法之徒藉端生事今特登報聲明中外諸君幸注意焉

撫松縣區保長張桂芳啓

訃聞

不孝宗昌罪不自殞禍延

顯考錫五張府君痛於中華民國十七年十一月十日即夏曆戊辰年九月二十九日子時壽終正寢距生於咸豐二年正月初九日未時享壽七十有七 不孝侍奉在側親視含殮即日遵禮成服暫借西崗子天后宮擇期扶柩回籍安葬叨在

鄉世戚友 誼哀此訃

聞

鼎惠懇辭如蒙

賜唁請寄 青島東華旅社 天津法界國民飯店 奉天南滿站福順棧 大連西崗子天后宮(鄒設大連西崗子天后宮內)

謹擇陰曆十一月十四日 十五日 十六日 十七日 即陽歷十二月廿五日 廿六日 廿七日 廿八日 成主 家祭 領帖

孤子張宗昌泣血稽顙

齊衰期服孫濟寧濟盛樂泣稽首

瑣聞

△吉順絲房發達

（奉天）年來物質文明生活程度增高居住都市之士女無不衣履講求力求新奇花樣翻新年必數更應時之商店亦廣羅致供給需耗城內之四平街上此類商店幾觸目皆是就中營業發達百貨俱備應有盡有者當首推吉順絲房該絲房設立數十年之久總經理張子鵬君老於商場經驗頗富店內一切設置均有條不紊而店夥定招待顧客和氣迎人靄然可觀樓爲五層建設電梯最高一層設置食堂尤爲便利男女顧客均分室招待無不滿意而去若該絲房者可謂百貨俱備應有盡有若該總經理張子鵬者可謂商場老手富於經濟之人才宜于該絲房年獲厚利聲傳遐邇每日東西洋士女相偕前往購貨者有如山陰道上應接不暇究其故概不外乎總理待人百貨俱備物低價廉招待和平爲顧客信仰非同其他滑頭商店徒講外表大言欺人者可比故其營業逐年進步也（天）

△華樂舞台漲價

（安東）本埠市內華樂舞台前因角色陳腐無力叫座乃酌減價以廣招來凡樓池座一律一毛現白玉芳三次來安仍在該園奏技此次該伶變通辦法不取包廂由票價內男加一毛以故該園之夜戲樓池座漲至四毛內有一毛作白伶之包銀云

△上月屠宰統計

（安東）警察廳於上月杪據中日合辦屠獸場報告十一份牲畜屠宰之總數牛四百七十八頭營養不良章禁屠宰者三道牲姙者一頭羊一百二十一隻豬八百零四口騾四頭驢七十頭豬因患蟲全體焚燬者一口云

△妓女被虐潛逃

（安東）附屬地七道溝娼窰桂林班妓女周桃紅現年十七八歲又富喜班妓女周玉文年十九歲均因被該鴇母所虐待不忺遂致先後潛逃於警察總提訊以便設法[illegible]護云

△商會删改會章

（安東）本埠附屬地商務會孫會長現以該會會章訂立多年多不適用爰擬酌加删改以期適用刻將各附屬地華商會之會章逐一函索到安參酌各華商會之會章酌量删改以期適用該會刻已入手删改會章云

△幼童口角放刁

（安東）安埠興隆街福慶長皮貨莊於日昨晚六時許有一幼童年約十五六歲至該號買貨因價格失宜致與該號櫃夥大起口角後與該櫃夥互相謾罵該童隊於門前大放刁賴後經崗警申斥始行作罷而去噫如斯幼童年齡尙穉竟能如此放一將來令人不得限量云云

△車夫險些暴亡

（安東）本埠八道溝裏某馬車戶之車夫某甲平日體格甚健日昨晨起正擬驅車外出突然人事不知仆臥於地延及數小時之久方慶更生或云該車夫夜間外出見一怪物追而來驚駭萬狀以致晨起險些暴亡此說迹近迷信殊難憑信姑且誌之以待續聞

△拿獲撲克賭犯

（安東）附屬地日本警察署刑事於日昨偕同巡捕請查壩崗三不管一帶戶口在錦太客棧內拿獲撲克賭犯王世岐等五名逐帶日警署照章渡警廳引罰以儆效尤云云

△執事恢復自由

（安東）本埠二道橋裕興錢莊執事孫某原係正當商人從無非法之行前因在該號內捉獲嫌疑匪人程某等二名孫執事因受嫌疑一同繫獄刻已證明孫執事委無通匪之嫌疑前經鳳城林縣統帶部訊明無訛將孫執事開釋恢復其自由云

△搗毀煙館判決

（安東）本埠附屬地永盛錢莊在五番通所設之煙館每日由朝至暮銷售煙膏十餘兩附屬地各煙館出其右者前經朝鮮人搗毀並毆傷該煙館看燈人王某等乃涉訟日警署案懸多日刻日警署判此後不准再售煙與朝鮮人並不准朝鮮人再往滋擾双方由此了事惟該煙館受傷者白挨一頓揍云

△清鄉槍決盜犯

（吉林）全省清鄉局前某縣獲送盜犯王海一名業已供認爲匪不諱日昨簽奉槍決日昨由監提出驗明正身押赴刑場執行槍決云

△警廳公佈罰金

（吉林）省會警察廳吳廳長以現屆十一月底將本月份所有違警各犯罰金計人犯四十二名罰金二百二十二元日昨業已公佈云

△領粥貧民日多

（吉林）省城現有慈善機關數處每日施粥每處需米二石餘領取貧民萬餘人多數直魯民當地貧民較少云（儒）

△法專預備考試

（吉林）法政專門學校李校長因現屆寒假在即該校各班學生期考定於月十五日考試舉行各班學生實行預備云

△市政宜重衛生

（吉林）省城市政公所本宗旨貫行爲辦理市政公共衛生整頓各街市胡同僻巷等處力求事務進行而設查各街市胡同及僻巷等處汚穢塵芥不堪入目各街衢所尤少甚焉現屆隆冬糞水任意堆積無人過問市政當局宜實地調查飭人掃除以重衛生

甚嗎是政黨（續）（陳澤華）

依次詮釋如下

一、政黨是一部分人民的組織，政治是社會生活的形式，經濟是會社生活的實質，基於經濟利益之不同便必然的有了政治組織之岐異，一個黨必有其所代表人民，所以一個黨必然的只是一部分人民的組織！黨！的意義，原是一部而非全部，一般普通的政黨，如保守黨之代表頭固派與資產階級，自由黨之代表溫和派與小資產階級，社會黨之代表激派與勞動階級，固不必說，就是代表整個民族利益的民族的革命黨如土耳其國民黨與中國國民黨，雖則其所代表的爲整個的全部的民族的利益，而非零碎的一部的階級的利益，然其組織的分子，則仍爲國內少數優秀而覺悟的革命份子，是一部的而非全部的，所以政黨是一部分人民的組織，絕不是全國人民的組織

二、政黨是任意的組織，集信仰相同主張一致的人而成黨，故黨必有其組織與紀律，在一般政黨的總與綱領上，對於人民之入黨必有種種之限制，據此，政黨似非任意的組織，但這是『入』黨於事後而非『組』黨於事先，而且不論入黨與組黨，在『入』與『組』者的本身，則固爲一種自由意志的表現，不受任何外界的支配，國家的憲法，固許人民以組織政黨與加入政黨的自由，但這是『許』絕不是『强』人民初無必須『組黨』與『强制』入黨的必要，政黨是人群心理的結果，所以政黨是自由的任意的，政黨不是强制的

三、政黨是繼續的組織，在近代政治舞台上，政黨是一個有機體，政黨分子之新陳代謝，政黨本體之興仆無常，實是平凡而習見的事，因爲一個黨必有其所負的使命，到了所負的使命完成之後，政黨必然的趨生消滅，反之，如果所負的使命，不合社會民人的要求，或爲特殊勢力所侵蝕，或爲黨內意識的破壞，則政黨亦必因之而崩潰，但就政黨本體觀之則政黨爲實現主張而存在固非一時的結合，而爲繼續的組織，繼續是什麼繼續並不是一成不變，更不是萬古長存，繼續只是表示在某一時間內，政黨是有永續性的，雖則政黨的消滅與崩潰，爲極自然的結果，但這只足以表明政黨的演變性而不足以否認政黨的，繼續性在未消滅崩潰以前，政黨當然是繼續的（未完）

△發給運靈護照

（吉林）省會警察廳現據商人許德安呈請乃兄病歿省垣請照章發給運靈護照以便運送原籍警廳當即查核乃兄即係病歿並無別情應即准予發給運靈護照備即來廳照章領取並候派該管警所前往監視可也

△審廳焚燬禁物

（遼陽）本邑地方審判廳查沒收鴉片煙具及嗎啡等違禁物甚多急應焚燬以杜後患特激請各機關首領監視于月之十五日在石碑樓西胡同隙地悉數焚燬矣

△規定報告表式

（遼陽）本邑教育公所以年關臨邇學校將屆報表之期唯查各處歷報各表多有不合者茲特重新規定表式交縣七職業科印刷發售各校以昭一致云

△二台學校失愼

（遼陽）邑城二台子學校前日晚間不悉何故竟將柴堆燃着是時正遇北風南吹火借風力異常猛烈將校舍三間書棹若干套全行化爲灰燼矣

△緝私局查鹽票

（遼陽）本邑鹽務緝私局查現屆冬令正商號運販食鹽之時誠恐奸商利圖有以多報少繞越私販等弊特于日昨派員巡嚴行盤查鹽票以重稅政云

△調查實業事項

（遼陽）縣公署昨奉實業廳令開略云各縣實業機關辦事人員之成績如何暨已墾之荒地荒山數目等項合仰該縣查報以備查核云

△野犬咬傷行人

（遼陽）西關下頭人煙稀少每至傍晚野犬甚多行人稍有不慎竟受咬傷日昨有望水台成民王某來城辦事行抵下頭地方竟被一群野犬將腿部咬傷甚重幸經行路人瞥見將其扶送醫院施急治救僉期約在旬日云

△教所徵集課文

（遼陽）本邑教育公所擬編輯小學國文成績一部由各區學校學生課文徵集每一級至少三課業于日前通知各校遵辦現下照送者頗形踴躍云

△民二添設初中

（遼陽）邑內東街民立第二小校學校長崔云甫以該校現有高小四級初小三級每年畢業之學生爲數甚鉅茲爲深造起見擬于明春添設初中一級以廣陶成日昨呈請縣署轉詳備案以便招生云

△刑事破獲竊犯

（城子疃）有遲永珍者卅歲原籍山東省蓬萊縣南旺村現住所新市街二十三番戶之一近與新和盛主人郝日新時相往來交誼頗厚事無大小咸不隱諱日前郝某家存現欵若干遲某固知之甚詳利令智昏起不良於月之十一日午後十時項由後門潛入竊去小洋一百九十元金票四十六元奉票九十六元期票十一元次日郝視存欵不翼而飛即去派出所報告刑事神谷張純一等各處密查於午后六時竟由遲家將失欵如數起出證物畢露供認不諱昨已將該犯遲某解送貔子窩警務課云

△課目因病辭差

（開原）縣公署第一科科員馬子良充差有年辦理行政案件頗資熟手該員近以宿疾復作遂於月十四日禀請辭差以資休養當經該署照准其即將一切經手事宜交代清楚旋舍靜養云

△警所更動保長

（開原）本縣警甲所以警察第二分隊長缺出着即令調四區保甲長邢化林接任二分隊長之職至所遺保甲長一缺則以警甲教練員邢蔭亭升任諒公事不日即可發表云云

△以麵粉賑災民

（依蘭縣）依蘭前道尹章啓槐鎮守使李杜因夏間松花江汎溢將同江虎林等縣均被淹沒災民徧野遂會銜請准撥欵五萬元以充賑費現因購糧維艱由富錦購三四號麪粉若干袋暫濟災民云

△圖書館復活訊

（依蘭縣）本邑通俗教育講演所內附圖書館去年經市政公所整頓路政該房適當其衝因即拆毀圖書館當然不能存在現經教育局長呂樊陽極力提倡仍有復活消息惟地點尚未擇定云

△催令四鄉積穀

（依蘭縣）本邑積穀備荒處總董胡子清對於積穀特別注意因四鄉年景豐收際屆冬藏之際各戶應繳之備荒穀數自應照例完納已令各董事迅向糧戶催促不得故意推延有悞限期云

△婦人產生怪胎

（依蘭縣）本邑城南烏爾倫地方住戶張鳴岐之妻日前產一怪物烏嘴圓眼頂生雙角身生細毛尾長一尺哭聲啾啾幾如鴉叫張某立即撲殺棄諸野外此等怪胎誠可謂聞所未聞云

△規定律師確數

（依蘭縣）吉林第一高等審判分廳設在依蘭執行職務之律師不下五六人現奉省署令開務將律師年齡籍貫證書號數登錄年月塡彙成冊呈報備查過有聲請及撤銷登錄者須由省署核辦云

△阻止入山採木

（依蘭縣）本邑西山一帶爲森林最茂之區常年入山採木之勞工大有人在近因陸軍二十一旅會同第九旅暨川林游擊隊等入山剿匪凡入山採木者一律阻止以免清濁難分云

△糧車上市踴躍

（依蘭縣）本邑今歲年景本極豐收惟農家習慣非結凍後不肯打場現在賣糧之車日見踴躍而大豆穀子等價值又復提高以致四鄉農戶均乘此糧價高貴之時爭將餘糧出售云

△可憐哉貧民也

（依蘭縣）本邑近來氣候極爲寒冷日昨有一老叟年近七旬衣服破褸病態支離於氷天雪地中在街頭呼喚乞食有給銅枚者而手已不能接取問之亦能不對答恐不免凍斃於溝壑中也

△冬瘟宜加預防

（鐵嶺）邑城自入冬以來氣候尙屬溫和無甚若何劇冷以致人多於衣服上不加注意但據醫家言易生冬瘟感冒之症蓋氣候不正衛生有礙特行預告以處抵禦云

△强迫索豆被罰

（穆稜站）本縣之各小農戶每至夏季皆有欵乏困苦之虞出賣期豆以救眉急每石哈洋十七元限古歷十月一日爲付豆之期積有餘資者皆爭先購買以爲有利可圖而新豆早已上市各購期者皆催索付豆各農人僞言尙未打場而推掩之有將豆運往商號出售而被買期者所遇即用强迫手段索取農人等即至官署呈訴將强索者按章徵罰一般買期者皆言來年決不再購買以免受罰云

△市政局長到任

（穆稜站）本站市政分局々長于駟驤前由安達調委來穆已經兩月之久忽被總局撤職遺缺以一面坡市政分局長楊步墀接充楊局長業於之十日午後一時抵站之急行列車蒞穆接印視事矣

△區官整頓路政

（雅魯）警察第一區新任區官劉鳳滋任以始力加整頓近因街市水雪堆積爲車山馬行人均感不便該區官督飭長警雇車將氷雪拉往城外棄於曠地并用沙石子塡墊街道往來實稱便利如該長者誠可謂克盡其職云

△注意更換門牌

（普蘭店）民政支署前奉上峯命令管內租界地及附屬地其他各處更改門牌須掛於明亮處使人一目了然門牌樣式高七寸寬三寸住民注意勿忽云

△附屬夜課開學

（普蘭店）自陽歷十二月一日普管內各會普通學校各教員格外義務添設夜課勿論何人均可入學不取分文每日午后三時上課九時下班云

△發生盜案報告

（普蘭店）久壽街住戶馬德明者月之七日夜間午後二時許有小偷二名潛入將杭上木箱掠去馬京方睡醒知覺急追至普附近姓家爐街菜園子之際遺有空箱在此箱內存小洋四十元外有皮襖一件共計小洋一百三十元當報普署勒下正在嚴查之際水署刑事破案神速料該竊犯難脫法網云

△流氓暴打車夫

（黑龍江）江省永安大街有一山東人挽一快車係二百九十號由南北行未知因何未加仔細將某甲二流氓撞觸毫不要緊而二流氓大怒而特怒當將車夫痛罵不休飽以老拳復又將車鞭擊去而車夫苦苦哀求終未邀准一般同行見者均銜不平後經交通警士申斥始各分散云云

△隊長拿獲煙犯

（黑龍江）江省林甸縣東街住戶馬德芳每日吸食鴉片毫無顧及於本月五日經縣署馬巡隊長王孟山等山二人代兵拿獲將該一切煙具等一併帶署懲辦去云

△學校將屆年考

（黑龍江）江省省立各學校現屆冬令各校擬舉行年考俟考畢後均放冬學假茲因各校學生均係外縣籍隸如早經年考新曆年後均能抵家放學如此之早大抵皆由學費不足之關係云云

△所長勵精圖治

（黑龍江）江省林甸縣警察所長孟笑岩自接篆以來對於職務非常勤慎日夜視查不遺餘力凡一切職責又無不事事求實整頓規劃有條不紊勵精圖治力謀刷新故該縣警政日見起色較諸前所長之成績奚啻霄壤之別查林甸一邑毗連東荒地處要隘非有幹員治理不足以資整頓茲幸孟公掌理該縣警政定可謂各縣之冠也云云

△米面無故漲價

（黑龍江）江省自封江以來東西荒之糧車絡繹進省因之米面雜糧異常跌落一般貧民無不喜形於色詎各糧行商舖奸利圖任意提高漲增值米面各糧來省集售之際者各商竟敢無故增價未驗當道宜如何禁阻而維貧民也

△厠所理應添設

（榆樹縣）本縣雖有衛生警察之設對於公共衛生未見有若何講求令就厠所一項言之全城只有戲樓東一處而農民上集者若有屎尿覓僻靜之處便溺時被該警瞥見不以厠所之少只知職責攸關若有犯者拉令於僻 處及適 當地點均須所處罰 未免過苛當道者宜設置厠所以重衛生而維警政

△柴堆忽然起火

（鞍山）本埠八井溝二道街永聚福掌櫃楊某家自秋收完畢將尤稭堆在房後忽於十三日下午晚十一點鐘未悉因何由柴堆起火一時火焰沖天經四隣發覺報告本街區上及消防該消防聞警駕車馳至竭力撲救至午后二句鐘將火救滅未燃着他人亦不幸中之幸也

△究竟是否偷表

（長春）第四區警察署西三道街分所日昨據現住西門外五虎屯居住以開機房爲生之朱青林押同張繼得報稱謂其家有表一塊於日前廿五日經張繼得竊去今被查獲請求訊辦等語據張某供稱年二十六歲前在吉林省城第三十一團一營鄧營長處充當伙夫於一月前潛逃借戴其表非假但非行竊張巡官以案關刑事當將兩造送往地方法院究訊云

△各校擬定假期

（蘭西）縣立各校因北地嚴寒每屆夏曆冬月初旬例放寒假但各校必取一致今已爲期不遠各校擬定於陽曆十二月廿五一律放假云

△局長出巡各卡

（蘭西）本縣徵收局長潘萬山惟恐各卡有舞弊情事於日前親赴各卡巡視該局長於此冬冒寒跋涉實爲稅界中稀者也

△攏倉售價過昂

（富錦）查本鎭昔時曾設有鹽倉當民國拾年之際邊地狂擾四起人民逃散於斯鹽倉撤銷數年中地方所食之鹽均係商各由哈埠鹽倉販運終未缺乏不知何故前於季秋末租江船忽由哈埠運到食鹽萬餘蔴袋設立鹽倉昨於陽歷十一月三日該倉長劉興岐宣佈正式視事每一斤鹽售哈大洋壹角六分若斯價昂實爲庶民所苦惟不知當局者亦恤邊民之苦否（溪）

百齡機 統治

飯量減少　大便閉結　氣血兩虧　年老虛衰　腎水虧耗　夢遺滑精　生殖無能　久婚不孕　經水不調　產後失調　積勞傷神　腦力不足　記憶不强　先天不足　後天失調　發育不全　等症　試服一瓶　即見奇效

（百齡機價目）均按現大洋計算　小瓶一元　每打十元　大瓶二元　每打廿元

東三省總發行所　奉天大西邊門外　九福公司

大連分銷處　華泰西藥房

哈爾濱分銷處　泰華西藥商行

各埠藥房均有出售

冬季洋服陳列　冬季小孩服陳列　新着化粧品陳列　冬季向綢緞雜貨

三越商品標發售

最有信用家就是三越請大家快往去買貨眞價廉各種貨物一概俱全

△新鮮食料及海珍一概具全之食堂

大連市 三越 大山通

電話四一八一番

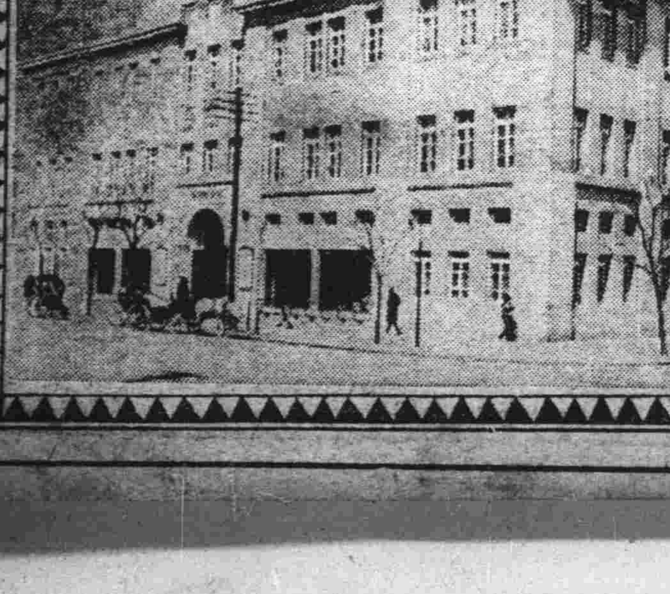

京奉鐵路管理局通告

爲通告事部路第一零五及一零六次京奉通車定自十二月十日起加開行一次每星期一二五由京奉同日開行時刻仍舊此車備有頭等臥車飯車及三三等客車專備全價購票客人乘坐所有一切免票減價票軍人乘車執照等項一概不准持用其特別快車加價費免予徵收以示優遇特此通告

計開

第一〇六次

站名	上下午	時	分
奉天城	下午	二	〇五 開
南滿站	同	二	二二
皇姑屯	同	二	四七
新民	同	四	二一
繞陽河	同	五	四〇
大虎山	同	六	三一
溝帮子	同	七	四三
錦縣	同	九	二七
高橋	同	一〇	二二
連山	同	一〇	五六
興城	同	一一	三三
綏中縣	同	一二	五〇
山海關	同	二	五五
秦皇島	同	三	二四
北戴河	同	三	五四
留守營	同	四	一二
昌黎	同	四	三七
朱各莊	同	五	三八
灤縣	同	五	四六
古冶	同	六	三二
開平	同	六	五二
唐山	同	七	一〇
胥各莊	同	七	二八
蘆臺	上午	八	二三
塘沽	同	九	一八
新河	同	九	二八
天津東站	同	一〇	一八
天津總站	同	一〇	三七
廊坊	下午	一二	一七
黃村	同	一	二八
豐臺	同	二	〇〇
正陽門	同	二	三八

第一〇五次

站名	上下午	時	分
正陽門	上午	一〇	五五 開
豐臺	同	一一	三五
黃村	下午	一二	〇三
廊坊	同	一	〇六
天津總站	同	二	三一
天津東站	同	二	四九
新河	同	三	三八
塘沽	同	三	四四
蘆臺	同	四	三九
胥各莊	同	五	二六
唐山	同	五	四五
開平	同	六	〇一
古冶	同	六	二一
灤縣	同	六	〇三
朱各莊	同	七	一三
昌黎	同	八	〇七
留守營	同	八	三六
北戴河	同	九	〇五
秦皇島	同	九	二一
山海關	同	九	五五
綏中縣	同	一一	三四
興城	上午	一二	四四
連山	同	一	三一
高橋	同	二	〇四
錦縣	同	三	〇〇
溝帮子	同	四	四〇
大虎山	同	五	四八
繞陽河	同	六	三九
新民	同	七	三九
皇姑屯	同	九	一〇
南滿站	同	九	三五
奉天城	同	九	四 到

京奉奉海兩路聯運廣告

十二月二十五日起各貨聯運實行

爲通告事查京奉奉海兩路現已議定由民國十七年十二月二十五日起實行客貨聯運所有兩路各指定之聯運站間均可發售通票合行登報俾衆週知茲將聯運站名列後

京奉路　奉天城站　南滿路站　皇姑屯　新民　打虎山　溝帮子　盤山縣　營口　錦縣　綏中縣　山海關　秦皇島　北戴河　北戴河海濱　昌黎縣　灤縣　唐山　塘沽　天津東站　天津總站　豐台　北京前門　通遼　彰武縣　新立屯

奉海路　奉天站　撫順　營盤　淸原　山城鎭　海龍　東豐　西安

京奉鐵路管理局啓

奉海鐵路工程局廣告

爲廣告事查本路與京奉鐵路商妥客貨聯運約於本年十二月二十五日起實行開辦所有一切設施均已準備完善對於兩路旅客貨物皆可直通手續便捷運輸速欲知詳細請逕向本局車務處詢問或就近詢問各站長可也恐未週知特此廣告

沙河口分社　呼出電話九〇一九

奉天黑龍江昂昂溪間開行旅客直達特別快車廣告

十二月一日開始實行

爲廣告事茲爲便利三省交通起見經京奉四洮洮昂齊克四路協議舉行長途聯運特定於十二月一日起由奉天至黑龍江昂昂溪間開行旅客直達特別快車每次列車均備有頭二三等客車飯車臥車等長途餐宿均極便利專供全費百票旅客乘用所有任何優待劵軍用執照暨免票等概不准用此項直達快車中途概不換車至特別快車加價費現因通車伊始暫不徵收藉示優待旅客之意附列車時刻表於左特此廣告

京奉鐵路局　四洮鐵路局　洮昂鐵路局　齊克鐵路局　同啓

×此花點特別注意換車地點

奉天至黑龍江昂昂溪間直達客運車時刻表

每星期一四日開行　車次 八二一（七二四）

站名	到開	時刻
奉天	開	下午九點十分
打虎山	到	上午一點五十五分
	開	上午三點
通遼縣	到	下午十一點卅三分
	開	下午二點十五分
鄭家屯	到	下午五點十五分
	開	下午六點
洮南站	到	下午十二點
	開	上午一點
洮南東站	到	上午一點〇五分
	開	上午一點十分
昂昂溪	到	上午九點三十分

每星期三六日開行　車次 八二四（七二一）

站名	到開	時刻
昂昂溪	開	下午二點
洮南東站	到	下午十一點二十分
	開	下午十一點二十五
洮南站	到	下午十一點三十分
	開	下午十二點
鄭家屯	到	上午六點三十分
	開	上午七點十五分
通遼縣	到	上午十點五十分
	開	上午十二點
打虎山	到	下午[illegible]點三十分
	開	下午十二點〇三分
奉天	到	上午四點四十分

（附註）右列時刻與京奉ヤ三次四次車行車時刻均相銜接由北京赴黑龍江者可乘京奉三次車至大虎山換乘此項快車由黑龍江赴北京者可乘此項快車至大虎山換乘京奉四次車直達北京

吉海鐵路工程局廣告

第二號

查本路自朝陽鎭至磐石一段業經通車營業現在磐石至小城子線路工程復經完竣不日將達煙筒山所有由朝陽鎭開行之客貨列車訂於本月十五日進展至小城子站所有蒿麥楞小城子兩站即於是日起開始辦理客貨營業除將行車時刻另行規定列表附後外恐未週知特此廣告

附表

吉海鐵路工程局

混合列車時刻表

中華民國十七年十二月十五日實行

上行（北行）十二次 時	分		站名		下行（南行）十三次 時	分
午前7	00	開	朝陽鎭	到	4	50
8	02	到	鎭山屯	開	3	48
8	04	開		到	3	46
9	00	開	磐石	開	2	50
9	20	到		到	2	21
10	16	到	蒿麥楞	開	1	25
10	37	開		到	1	23
11	50	到	小城子	開	午後零	10

郎情似火▼妾貌如花

武昌黎民生君、與吳素蘭女士之去歲結婚以來、黎君因服務教育、積勞過甚、久患咳血體弱之症自結婚後、更添發燒氣短之病生殖能力、亦痿而不振、屢經名醫診治、毫無寸效、其夫人憂之、偶閱報章、見德國新藥「青春腺」、效力極大、因購兩盒、令黎君試服之、半月之後、效力大著、又續購數盒服之、咳血發燒之病、席捲以去、迄今元氣充足體力日强、夫婦愛情、日增濃厚、郎情似火、妾貌如花、實可爲二人詠焉

青春腺

主治　老翁服、以恢復青春、老婦服、遵少妊娠、青年服、健腦強精、凡生殖能病（陽萎早洩）及發育不完全、作事厭倦、易感疲勞、身體虛弱、少年早老、視力減退、女子經水不調、宮冷白帶、不妊娠、半產、性慾缺乏等

特長　藥用四個眞空管裝貯、免受空氣變化、減少藥力、服後便有特別勝異、係藥力施其新陳代謝作用、排泄體內衰老物質、以生新質、故有返老還童之效

區別　男子不可服女用「青春腺」、女子不可服男用「青春腺」、因男用女用各有特效、錯服無效

定價　男用 女用 青春腺（每盒服七天）　現洋四元　吉黑哈洋五元

德國新藥　青春腺總經理上海哈德洋行

警告　凡不用眞空管裝者即屬偽藥

分行　長春日本橋通七二番地　大連西崗街四十四番地　奉天小西門外路南

奉送　返老還童「青春腺」說明書及名人名星照片函索即寄

注意　眞正德國返老還童「青春腺」裝在四個眞空管內免被空氣變化減少藥力內附鋼鋸一把服時用鋸打開無者皆係假冒外貨

東三省代理處列下·

奉天大成藥房　吉林中西藥房　安東瑞祥泰　四平街天德堂　奉天大德生藥房　吉林五洲藥房　營中西藥房　奉天[illegible]泰報館　長春中西藥房　遼陽義和堂　旅順大德堂　奉大日站恒濟堂　長春法安藥房　安達義泰隆　金州志義成　大連同德藥房　江省德泰鑑　洮南德豐仁　普蘭店康德記　大連哲泰藥房　富鎮永濟醫院　呼蘭德興恒　大連德記全棧　哈爾濱中西藥房　綏化錦合隆　海拉爾濱編堂　大連德記西棧　哈爾濱永德堂　海倫錦合盛　開原站德祥厚　大連西崗康德記　大連永生藥房　金州康德記　公口萃義藥房　大連華西藥房　蓄平咸春堂　金州大德藥房　[illegible]集義藥房　大連回春堂　瓦房店康德記　旅順益元堂　江省中西藥房　大連德興藥房　金州教仁東　旅順廣濟堂

美國靈藥 補腎壯陽 美育賓

▲虛弱男子　▲不可不服
▲一經試用　▲萬應萬靈

人生之精力有限、而淫慾之觀念無窮、以有限之精神、而填無窮之慾壑、猶如山之木、旦旦而伐消滅淨盡、人非金石、焉能耐其磋磨耶無怪乎少而年方遽夭、人未老而先衰也、若再失於調治、不獨釀成陽萎虛勞之症、且能促及壽限、良可憫也、按美國最新發明、美育賓聖藥功能補血、補腦、補腎益精、强壯筋骨增加體力、有恢復青春之效、返老還童之功對於一切生殖器衰弱病、尤有神奇之效力、凡房事過度、陽萎不舉、手淫斲喪、遺精滑精、老年精衰子嗣艱難、神經衰弱、四肢無力、腰腿酸痛形容枯瘦、腦力不足、視力减退、記憶不健作事善忘、陽小莖縮房事無能、種種虛弱等症無論新久、一經服用、立見奇功、轉弱爲強百發百中、此爲滋補聖品、非市上所售奮興一時可比、如無病常服、永保無腎虧陽萎之虞且體質健壯、精神充足、而房事之快樂、必然得其滿意、功效偉大、非徒自誇、請君一試方知言之不謬也

購者謹防假冒、查近來有無恥奸商、冒做此藥之牌號其名目、亦類似美育賓相彷、而內中之藥科、毫無功效、魚目混珠、意圖影射、稍不詳查即受其欺、特此聲明、諸君注意也

眞正美育賓之價目、每瓶大洋一元八角半打九元　各埠大藥房均有出售

總發行　上海南京路　信昌藥行
分行　哈爾濱道外中八道街口　信昌藥行

●電影巨擘 ●劉君來函

瑞有氏大醫生台鑒。啓者敝人前在商務印書館服務有年復經飛麟影片公司聘請。担任導演之職。所拼演各劇。頗費苦心。以致腦力衰弱。精神短少。健忘不眠。腰痠四肢無力。背痛等病。幸有友人周旅長介紹。勸服大醫生之黑色補丸。頗有特效敝購一打服之確係有效。又續服半打病已除根。特將愈後所演之（拯親救國）小照一張寄上以誌謝忱此上

瑞有氏大醫生

瑞有氏大醫生黑色補丸專治婦女貧血五勞七傷氣虛咳嗽腰膝酸軟先天不足後天虧損勞心過度破身太早陽萎不舉絕嗣多年白濁或婦人白帶凡由腎虛發生各症服之均有特效黑色補丸經售西藥者均有出售或直向上海福州路八十二號瑞有氏藥行函購每六瓶五元郵力在內　上海英租界福州路八十二號

瑞有氏藥行

洲內代售黑色補丸家

大連　華泰藥房、華西藥房、志發藥房、同德藥房、德記全棧、德記西棧、天和藥房、康德記
金州　寰球藥房、康德記、
普蘭店　康德記、壽仙堂、
皮口　順義藥房、順盛號、
城子疃　順盛號、德源昌、
瓦房店　康德記、
旅順　天德堂、大德堂、
廿里堡　春德長、玉成和、
亮甲店　新春齋、大生堂、德成棧

本報啓事

閱本報廣告而辦事或購物品時請言明因閱滿洲報廣告始得知悉爲荷　滿洲報經理部

上海中國崑崙煙公司啓事

本公司所製之名山牌香煙具有五大特色

裝璜精美……足以醒目
煙質純良……有益衛生
氣味芬芳……可以適口
價值低廉……可裕經濟
贈品從豐……他牌弗及

自出品以來荷受各界人士之熱烈歡迎已獲得無上之榮譽本公司感激之餘對於出品精益求精欲廣消東省起見不惜重資聘請各國名師製法精良煙味芬芳煙枝特別加大實能超過一切誠爲扁煙之王也並有崑崙片香煙每條售小洋一圓六角五分加贈極精美畫片一張以酬惠顧也特此謹佈

上海中國崑崙煙草有限公司
東三省總經理利記煙公司　寓大連西崗天利成內　長電話四二六七番

請君注意

久咳為痨實在可怕

●清痰保肺丸之特效●

一治痨瘵肺痛之咳●一治夜不安眠之咳●一治喉痛聲嘶之咳
一治天將時渡之咳●一治四時感冒之咳●一治喉癢虛寒之咳
一治胸痛脅痛之咳●一治老人虛弱之咳●一治胎前產後之咳
一治酒色爲患之咳●一治氣管發炎之咳●一治咯血痨傷之咳
一切日咳　夜咳　連聲咳　單聲咳　白痰咳　黑痰咳　無痰咳
唾血咳　破金咳　朝熱盜汗咳　心跳氣喘咳　雖最日久之纏綿咳症服之無不應驗如響是誠爲肺病之良藥也（價目每盒現洋壹元）

各省各埠各大藥房均有代理設無購買將款寄奉天大藥房
總發行營口西街義興成餘記大藥房

天興東紬緞莊

本號自開幕以來頗蒙各界所贊許茲際秋涼新到大宗奇花異色紬緞毛葛縐絹呢絨平金刺繡旗袍馬甲禮服滿斗各種衣料及最高等洋裝服料花素禮服呢格錦彩素毛絲呢喜壽彩帳閨閣粧奩旅行器具最新式樟木箱美麗名瓷輕裘皮張無不齊備廉價出售犧牲利益并代理百代高亭公司戲機唱片定價克己光顧諸君幸勿失機　奉天千代田通露町　電話日長二一二一番　本店謹啓

諸君請看 德泰號

新到粗細地道皮貨　定價賤並由滬杭運來細軟綾絹艷麗花素閃緞歐美呢絨色色新鮮男女大氅綿夾俱全　定價一律無二分外破格低廉請諸君惠然肯來便知決非虛言

開設大連奧町五五番地　門市電話長五二八二　批發電話七四四五

大連祥泰義紬緞莊廣告

敝號今在伊勢町（即雙和棧舊址）後屋設立先行批發前面零剪之門市刻在鳩工改築工竣即行開張特此預爲聲明如蒙惠顧請先移玉西崗大榮市南門西首祥泰義新到大宗綢緞呢絨賤價出售惠顧早臨無任歡迎

大連市伊勢町六十番地　電話批發部長二一三〇番　前櫃五三八二番
支店西崗大龍街　電話六〇二九番

大連協茂盛紬緞皮貨莊廣告

敝號新到各種地道皮貨奇花異色綢縐緞絹毛葛漳絨平金顧綉旗袍馬甲禮服衣料喜壽賀帳毛呢嗶嘰佈疋雜貨旅行皮箱翠玉玩具無不齊備分室陳列定價低廉倘蒙惠顧無任歡迎

大連市浪速町五十番地　電話四六三二　批發部電話長五四五三　綢緞部電話四六八八

長春益通銀行附設儲蓄部廣告

本行額定資本金銀大洋壹百萬圓　公積金銀大洋拾萬圓

營業部　儲蓄部　注意

營業時間　上午九時起　下午三時止　星期日休業

存款　放款　代理收付款項　押款　貼現　生金銀之買賣

活期存付　存本付息　零存整付　勞工儲金　失業防儲金　老儲金　整存整付　特種存款　子女教育儲金　婚嫁預備儲金　其他基金儲金

存款手續簡便利息從優訂有儲蓄詳章函索即寄　如蒙惠顧尤爲歡迎

長春南大街　電話中國一〇四號　日本長六七六・一二四〇番

褚民誼發起踢毽子比賽

滬訊、中委褚民誼自上次在上海市運動會、一度提倡踢毽子後、嗣更於上海各大學教職員同樂席上現身說法、一獻其踢毽子之身手、並演說踢毽子之有益於身體、在一切舶來運動(如籃球足球網球)之上、認爲亦係一種國術、有加以提倡之價值、一時贊成者頗多、日前國貨展覽會請褚博士評判醫藥、博士乃與該會遊藝股張黌孫王漢强二君協商、擬假該會開一踢毽子比賽大會、二君極端贊成、因召集踢毽子同志共同討論辦法、結果公推博士草擬比賽簡章、博士當即擬就、玆錄之如下

(一)比賽日期 定於本月二十二日(冬至日)二十三日(星期日)下午一時至三時爲試賽時間、三時至五時爲預賽時間二十五日下午二時至五時爲決賽時間

(二)比賽地點 國貨展覽會音樂亭

(三)比賽標準分左列三項

(甲)式樣之比賽(毽子式樣各地不同、此次擬徵集各種毽子之式樣、定爲特等、優等、頭等、二等三等五種)其等級視毽子做法之優劣、及質料之佳否、分量之重輕爲標準

(乙)個人間之比賽、以踢者法門之巧細數目寡之多、花樣之繁簡評定之、分爲特等優等頭等二等三等五級

(丙)團體間之比賽、二人以上繼續不斷的輪流替換踢去、以時間之久暫、花樣之多寡、爲評判之標準、等級同上

(四)評判員 褚民誼、韋縠、鄭洪年、吳經熊、嚴愼予、等五人

(五)獎品 五等之獎品、皆於比賽前陳列遊藝部、獎品之高下、視比賽之結果而定、聞已允贈給該會獎品者、有褚民誼韋縠馮少山鄭洪年及本會之銀杯銀牌等、此次比賽、並無若何限制、無論個人或團體、均可於本月二十日以前、往該會遊藝部報名、加入比賽、其有個人或團體願本提倡之意而樂助獎品者、該會亦竭誠歡迎

災官嘆 彈詞

(覺厂)

「近寒時節冷淒淒、著體涼風積慾提、等是有家歸不得、妻兒索米耳邊啼」四句改頭換面的舊詩道罷、且等我理好弦音、嗽亮喉嚨、唱一段「災官嘆」的時髦大鼓、請諸位拿起[illegible]開世界、細聽一番便了、

葉黃花悴又冬天、北風吹來透骨寒、似這等凋零滿目悽慘景、失意人愁腸之上又結了個團、近年來國家多內亂、中央政費太艱難、因此上從公的人員全多枵腹、仍然是鞠躬盡瘁赤胆忠肝、不料想減政裁員掄開刀斧、砍的些大人先生叫苦連連、斷臂折足焦頭爛額、還博了個棄衛的失業者、終日裏斷炊餓餐鶉衣襤衫、這一天看報得着個好消息、有那些慈善仁人要(捨)洋錢、看罷不由悚且喜、勾起了前塵又苦又酸、想當年交部掛名財部點到、兼差四五、多們安然、日上三竿還作夢、天到四點鐘到衙前、簽名令憑茶役捏管、到月底車夫持章代取老袁、閑來時竹戰八圈分個勝負、閑來時花叢一遊情意綿綿、再不然短笛在手噴雲吐霧、再不然魚肉當前虎吞狼餐、莫不料喜極生悲泰去否至、好端端連軸帶轆滾倒家園、細思量都是奸賊他誤國、把一個中華攪得地覆天翻、政客們私借外債圖回扣、軍閥們肆行苛斂搶地盤、這一個操縱金融儼成巨富、那一個把持收入百萬私囊、汽車洋樓嬌妻美妾、捧角擺闊一擲萬千、到了那惡貫滿盈成末日、他早就逃之天天走天邊、不過是外國租界、靠着他洋祖宗暫把身安、他只圖個個都是筋疲力盡、脂膏血汗難把他的慾壑填、我原是橫吞豎攪自己快樂、却把那外交內政一齊擊牽、苦同胞無名小卒搖旗吶喊、只奔窜頭就無所再貪、贓弊、更少學毋竇國弄錢、却遇着城門失火池魚殃及、將我個飯碗一日打翻、可憐我縛雞無力彬彬君子、肩不能擔擔手不能提籃、爲幾個等因奉此謹呈敬稟、這便是獨一無二寫作雙全、到如今家中拋妻孩雖自在、可只是吃喝衣住無有自主權、有這慈善大家發惻隱、要設法救濟這一群、災官眞正是天命、餓不死賭眼雀逢着了這些君子義薄雲天、打破了賑災的新紀錄、要使這災民一例看、但只是向來放賑全有一定、小米粗衣幾個大錢、那一般災民還猶自可、似我這災官怎能餐、素日裏白米洋麵鷄魚酒肉、嗶嘰綢緞在身上穿、如果是賑到臨頭怎樣的辦、不要便挨餓要吧是枉然、恨只恨當日不求實在狂藝、恨只恨偏多嗜好疎懶畏難、只落得依賴性成不能獨立、冰山一倒也就算完、堂堂七尺男兒漢、要靠着濟殘喘苟延、咳?思來想去悔恨交集、又何必念這無謂的尤人怨天、這也是爲吏會官造成的孽、又在這賑務章程上添了一端

土耳其之一百五十五歲老人

(琪華館主)

新娶第十二妻 世界最老之人柴羅阿哈、居於土耳其之君士坦丁城、今年一百五十五歲、近新娶一妻、爲其第十二續絃、其以前妻妾十八、僉以年老相繼逝世、第十一續絃則在九十歲時離婚、此次所娶第十二續絃較其夫年齡、小一百十五歲、昔阿富汗王阿美紐拉、遊君士坦丁時、見柴羅阿哈之期頤遐齡、深爲詫異、曾獎以現金一千元、不料柴羅阿哈即將此獎金作爲與其第十一續絃離婚之費用、柴羅阿哈身材魁梧、肌肉豐盈、膂力異常人、髮禿而齒落、牙曾生過三次、按人之牙齒、襁褓時所生者爲第一次、及年稍長必換牙、則爲第二次、柴羅阿哈體質異於常人、迨第二次墜脫後、又生第三次、今則第三次亦已脫落矣、柴羅阿哈生於土耳其之溝迪司登城、一千八百零七年、當土王西林第三之世、曾充衛隊總、嗣條歷經數朝、凡馬黑志第二、瑪吉第四、墨萊第五、漢密第二、蘭善第五、以及其後在位無幾年之帝王、均一一見其加冕與駕崩、柴羅阿哈、與人談話時常嫌其前妻之壽促、其元配之妻、結婚後三十二年而亡、第二妻結婚後二十八年而亡、第三妻結婚後四十二年而亡、長子爲一以膂力著名之挑夫、死於數年前、享年一百十歲、柴羅阿哈昔曾有周遊世界之壯志、後因抵意大利時、忽感消化不良之症、覺異域飲食不慣、遂廢然而返、回君士坦丁後、政府獎給以小屋一所、特頒俸祿、每年期約得二十元、且准其每在小咖啡館中品茗消遣、蓋柴羅阿哈爲該咖啡館中最老最久之顧主、自入該咖啡館以來、迄今已逾百載、柴羅阿哈平生不飲酒、不吸煙、不食過量之肉、日食多量之牛乳、去年曾與人言、生平未嘗醫生、體質常呈健康之象、柴羅阿哈曾入軍伍、歷戰事凡四次、其前妻十一人、共生子女凡二十八、所剩者祇年六十五歲之子一人、四年前、爲人扛物、又能扛一百六十磅重之物而未覺其重云

冬日曉行

(復縣王安勃)

四野雞聲起、征人正寂寥、雪深一地月、風急滿天潮、曙色橫東亞、凍雲起半霄、前行幾回首、點點曉星搖

詠雪

其一

天公玉戲影纖纖、空際續紛疑撒鹽、瞥眼茅廬兼瓦屋、家家檐掛水晶簾

其二

雪花如掌舞風輕、萬徑人蹤認不清、山擁琉璃林綴玉、乾坤一霎粉粧成

踏雪

同雲萬里一鞭揮、大好山河轉眼非、當道那知人影瘦、臨風只有雪花肥、銀光蓋地漫無路、玉樹繞村冷掩扉、不問寒梅何處所、攜童獨覓酒家旂

道中遇雪

(知非)

乾坤色相本非齊、轉瞬如何望便迷、咫尺關山驚路遠、無涯曠野接天低、花紛落猶亂人眼、雪未深偏礙馬蹄、最好襄陽驢背上、一鞭斜影小橋西

江城客邸書壁

(知非)

左持杯酒右橫經、暫把間愁付杳冥、雙鬢由他休管白、一燈伴我獨垂青、竹聲入戶風生壁、花影當窗月過庭、午是孤眠眠未得、五更殘柝不堪聽

遊響水寺

白雲深處鳥迴飛、古塔參天帶夕暉、未到寺門聽水響、偶迷樵徑遇僧歸、山中藜藿常留客、世外滄桑獨掩扉、老鶴眠時松影靜、數聲清磬亦忘機

學生文藝

楊柳河擬築石橋論

(海城縣立師範中學校十級 劉明欽)

橋者、往來交通所必需也、人智未開、懸鉞索爲橋、而易陷於危險、繼之者、有板橋草橋等設、然不能耐時、終歲勞神、總未完善、不若石橋之久且堅也、以是楊柳河有擬築石橋之舉、夫建築石橋、雖饒之以經濟、寬之以歲月、而廣潤堅卓、無危險之患矣、歷年不敗、無建拆之煩矣、所謂一勞而永逸者也、蓋石橋既便冬日、復便於夏秋、非若橋草橋、水漲則設焉、水深則沒焉、且利秋冬、不利盛夏焉、四時往來交通、罔或阻礙、然則楊柳河擬築石橋、誰曰不宜

思想既完密、句法亦多可喜

新秋記

(營北三家子亞細亞張氏河上學社第四年生 趙宗泰)

夏景甚佳、暢我心臆、冬風凜冽、襲人肌膚、介乎夏冬之間者、其惟秋乎、斯時也、原頭草腐、流螢群飛、籬豆花開、蟋蟀齊鳴、欲觀池中菡萏、花飛片片、試看階下梧桐、葉落蕭蕭、萬物已隨秋氣改、風光不與四時同矣

論南郭先生

(熊岳城內女子高級小學校第一學年生 楊汝琨)

世皆以南郭先生、不得濫竽謂不幸、嗚呼、其眞知先生哉、先生之不幸、正先生之大幸也、何以言之、當齊宣王前、凡能吹竽者皆蔭之、先生以不能吹、而亦得享其祿、其幸一也、且先生之不能吹竽、宣王不知、而從二百九十九人中、當無不知也、設使能吹者、透露消息、禀明君上、而齊王加以欺君之罪、先生危矣、而先生獨能周旋盡禮、同受優遇、其幸二也、及至齊王時、使三百竽手、分奏曲聲、先生無以自隱、棄竽而逃、是時也朝廷之上、禁衛森嚴、使泯王曉諭之、先生奈之何哉、而先生得逃去、法外逍遙、其幸三也、且當時之能吹竽者、固能得寵祿、與草木同腐耳、而先生棄竽一時、傳千古、是又諸幸中之大幸也、然而先生亦狡矣哉、亦險矣哉

偏鋒獨樹、理想高超、鵑影評

秋夜讀書記

(黑山縣立第一小學校高十七級生 李春祥)

天氣漸涼、白露凝霜、五穀成熟、樹葉漸黃、此何時乎、非秋季乎、是時也、金風徐來、百草寂靜、惟聞夜涼似水、皓月當空、蟋蟀唧唧於階下、絡緯婆娑於籬間、適友人劉子、與余步行西園之中、園內木葉漸黃、涼風拂面、人影在地、顧而樂之、余謂劉子曰、月白風清、如此良夜、何吾儕遊行徒負良宵、其讀書可乎、余曰、善、乃各執一卷朗吟於淡月疏星之下、而林間草際萬蟲齊鳴、如飄風急雨之驟至、與吾輩讀書之聲、遙相應合、豈亦恐負此良宵歟、何聲之繁耶、噫、夫、微蟲尙然、況於人乎、無何、就寢、晨起乃濡筆記之如此云

說秋景與春景之比較

(昌圖縣第三區孟可窩堡村立初級小學三年生 鄭榮先)

當夫三春之際、桃紅柳綠、燕語鶯歌、碧草如茵、一望無際、百卉爭茂、萬紫千紅、如此風景、實足以悅目而暢懷、信可樂也、然而韶光荏苒、一轉瞬間而秋日至矣、當此三秋蕭冷霜寒之時、煙消雲歛、萬物蕭條、獨見果實禾黍纍纍然、輝映於黃葉之中、以是觀之、春日之美景、雖足以賞心悅目、然終不及秋日之結果、可供生活之所需也、則兩者相差、不亦遠哉、夫草木既如是、人之爲學、亦猶是也、而世之學者、往往馳務於空虛之學、將來則其有不如春華受秋霜陶汰者、鮮矣、嗚呼、以有用之精神、而求無日之虛學、豈不重可悲哉

借題發揮、見解亦正、級任王文駿評

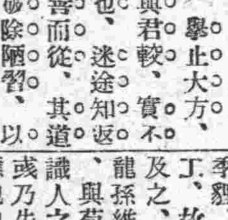

放足致纏足書

(書傭)

(上略)僕與君今雖有異、初本相同、雖自幸出谷遷喬、深知昨非而今是、實憐君執迷不悟、不知舍己以從人、故用本先知覺後知、先覺覺後覺之義、效法中也養不中、才也養不才之舉、而特將僕之優點、君之弊端、一一剖切陳之焉、考人之方趾圓顱、本爲天生、是則人之於趾、必任其方、不加戕賊、方爲順天也、若君之於足、纏之裹之、不令其方、是所謂逆天也、語云、順天者存、逆天者亡、君苟非喪心病狂、何不知圖存、而甘居於亡之列乎、將足纏裹、就表面觀之、雖不若削足適履之甚、然曲折其筋骨、阻礙其發育、步履維艱、有若廢人、其害實與削足適履者爲尤大、君何苦既弱其身、又弱其種、迴一至此乎、況當此革命既已成功、黨化已經普及、凡稍有世界眼光國家常識之開通人物、對於纏足婦女、莫不憎惡之、鄙棄之、而一般著中山服之革命偉人、黨中要員、更不待言、君非性與人殊、若犬馬之不與我同類、胡竟好人之所惡、而甘爲文明人士之所不齒乎、僕也自解放之後、凡君所具之缺點、均完全取消、反璞歸眞、恢復天足之本來面目、行動自由、毫無痛苦、舉止大方、更壯觀瞻、若與君較、實不啻有天淵之隔也、迷途知返、先哲所嘉、擇善而從、其道最美、君果肯破除陋習、以僕爲師、則苦海茫茫、回頭是岸、不特可與僕並駕齊驅、亦且堪與時髦婦女爭妍競爽矣、不亦美乎、唯君圖之

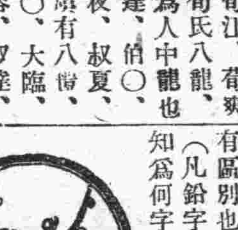

首都新竹枝

(勝秋)

金餐興家小鈕來、滿盤鍋貼味鮮哉!價錢克已休嫌貴、兩個銅元買一□

(南京鍋貼、尤以內橋金鈺興麪館爲最)

齊付并刀絲名煩惱感如何、一刹那、莫怪新添鴨屁股、南京板鴨本來多

(年輕婦女、競尙新妝、生……來剪頭者甚多)

長頭毛剪短頭毛、耳鬢廝磨爲捉刀、三十六行多下品、算來惟有剃頭高

(剪髮女子、多往尋常理髮館、倩男子理髮匠理髮、耳鬢廝磨、得親查澤、人皆謂理髮匠艷福不淺)

郎住申江妾住寧、樓頭望斷短長亭、莫嫌千里相思苦、私語猶能頃耳聽

(滬寧之間、設有長途電話、相隔六百零三里之遙、不管晤談於一室)

途遇尼姑避兩旁、吐將唾沫解災殃、伊人豈盡爲白虎、爲是晨逢便不祥

(寧人早出最忌見尼姑、以爲大不祥、如二人同行、必分走兩旁、使尼姑從中過去、一人獨行見之、則口吐唾沫、云足以解禳、俗謂出門遇見白虎則有災、女性如牛山之濯濯者、俗亦謂之白虎)

每逢宴會任人催、故意延遲太不該、惟有一樁信用好、先期趕到送棺材

(醮酢集會、遲早任意、惟送人出殯稍遲、而靈柩已經起行、則爲大不祥、謂之趕棺材不上)

歷史叢談

(雪亭輯) (五十)

名譽(續)東園公、綺里季、夏黃公、甪里先生、爲商山四皓、皓者白也、人老則鬚眉皆白、故稱皓焉、夫二老歸則周興、三仁去則殷亡、耆英大會、不在朝而在野、北宋亦因而浸衰、彼石錯所謂老夫耄矣、無能爲也、乃自謙之詞耳、試問州吁石厚死於何人之手、安可以原壤老而不死、是謂賊、遂輕年高之人乎、四皓隱於商山、而立有調護太子之功、所謂不動聲色、而奠國家於磐石之安、四皓有焉(漢高十二年)王譚、王商、王立、王根、王逢時、爲王氏五侯、(王氏五侯事、實按前漢書)傍落、所謂日暮漢宮傳蠟燭、輕煙散入五侯家、詩人蓋傷王氏外戚也、外戚盛而大權之也、厥後王莽之假皇帝、攝皇帝、浸假而爲新皇帝、要皆五侯、階之厲也、夫漢成封侯王氏、較高后之封王諸呂、有以異乎、曰無以異也、西漢亡於外戚、與東漢亡於宦官、非伊朝夕之醞釀也、(漢成建始元年)荀儉、荀緄、荀靖、荀燾、荀汪、荀爽、荀肅、荀旉、爲荀氏八龍、乘時利見、不愧爲人中龍也、夫周有八士、伯達、伯适、仲突、仲忽、叔夜、叔夏、季隨、季騧、唐虞有八愷、蒼舒、隤敳、檮戭、大臨、尨降、庭堅、仲容、叔達、有八元、伯奮、仲堪、叔獻、季仲、伯虎、仲熊、叔豹、季貍、十六族欽哉、惟時亮天工、故堯舜日、後世莫能及之、荀氏八龍、々子儷爽、龍孫維彧、荀彧之喜御李膺、與荀淑之師表黃憲、同具識人之智、好賢之誠、而荀彧乃失身曹操、死而無名、應抱愧於乃祖乃父、龍於才而不龍於德者也(漢桓建和三年)稽康、阮籍、阮咸、山濤、向秀、王戎、劉伶、爲竹林七賢、竹林七賢之賢、其所賢、非聖賢之所謂賢也、崇向虛無、輕蔑禮法、縱酒昏酣、遺落世事、聖賢之賢、顧如是乎、如阮籍聞棋決賭、阮咸借馬追婢、劉伶携酒荷插、嵇康箕踞冶鐵、王戎賣李鑽核、蓋爲放蕩行爲、惟山濤識王衍清談誤國、寧馨兒莫逃藻鑑、識人之明、尙屬差强人意、今亦列爲七賢之一、抑獨何歟(後漢景耀五年)張東之、敬暉、桓彥範、袁恕己、崔玄暐、爲五王、五王有初鮮終、功不成而命不久、與漢之王允同、王允不赦李傕郭汜、張濟樊稠、致漢帝再蒙塵於野、五王除二凶、不去三思、五猴焉能敵五狗、韋后再亂朝綱、豈非養癰者遺之患耶、初由彼爲几上肉、卒爲几上肉所噬、惜哉、(唐中神龍元年)李齊、李黼、泰不華、爲大科三魁、大科三魁、皆元亡死節之臣、於元爲忠、於中國爲奸、元滅宋僅八十年耳、中秋節鄉民殺元人、雖未見諸正史、亦莫須有之事、非我族類、實逼處此、鄉民殺元人、亦意中事也、乃不思恢復祖國、而爲之死節、在泰不華、固應爾耳、二李中人、應愛中國、不宜然焉、三魁死節、是非要當有區別也、(元順十三年)

(凡鉛字所無者均以○代欲知爲何字請查原書)

打泥菩薩

(龍)

在我們中國、雖則地大物博、但民智未開、科學未明、倒有不能夠普及「靠天吃飯」「菩薩保佑」這種迷信神權是宗法社會裏牢不可破的觀念!無論城鎭鄉村、泥塑木雕、牛蛇鬼神、研媸不一的這種偶像、總是成了必然的產物!

「迷信原爲進化之障礙、神權實愚民之政策」要根本破除迷信、力謀澈底解決方法、就要照王引才這樣手段去做、才可把神權毀滅、迷信破除

也就毅然決然、首先提倡浙東寧海地方、縣指委會工作人員、見了這個辦法、開會議決、先從搗毀偶像入手、除佛老始祖暨夏禹關岳顏眞卿等等、有功社會的偉人外、其餘全縣的如城隍東嶽楊府娘娘的神像木偶、一律施行搗毀、即由黨政工作人員、親自搗毀城隍的像、以作模範、餘由各警察所通知各廟首事、限二月內、齊行搗毀

同時響應的、有黃巖縣委會、呈請中央、廢止偶像、沒收神祠財產、改辦平民學校、不過還是一種建議、沒有實行罷了

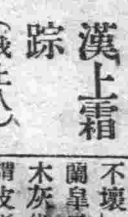

漢上霜

(我上人)

滬稿、玉霜赴漢後、頃接老友仲孫來書、得悉玉霜一行人、於十五晚乘瑞和輪船西行後、已於十九晚到漢口、抵埠時由漢口儒成司令部派隊到來迎護、各界歡迎者數十人、以學界居多數、馬路上搭有歡迎牌坊、歡迎者之汽車上、多插歡迎旗幟、頗極熱鬧、於二十二晚在民樂園登台、首晚唱花鼓綵、八時即關鐵門、次玉堂春、次紅拂傳、包廂十人售價三十六元、特廳三元、旁廳兩元、包廂六十餘座、早已售罄、漢皐六七年來、無名角演唱、且以玉霜之絕藝、無怪其歡迎之盛、現漢人士之爲玉霜洗塵者、日有數、民樂園並爲按日出秋聲特刊一紙、內容多名家作品云

松花蛋考

(芸子)

北京酒肴中、有所謂松花蛋者(通稱爲松花、即南方所稱之皮蛋也)其製法秘不示人、開取樹皮之赤色者、雜草灰鹽湯、及竹柏松花枝葉、擣爛塗鴨卵殼外、封閉之久而取出、則蛋白作紫黑色、蛋黃作青黑色、體明、味辛苦、而有雋永之致、以之下酒、別有風味

考爾雅杬魚毒註云「杬大木、子似栗、生南方、皮厚汁赤(按此指杬木汁而言)中(去聲)藏卵果」劉逵吳都賦注引異物志云「杬大樹也、其皮厚、味近苦澀、剝乾之正赤、煎訖藏以衆果、使不爛敗、以增其味、漳州有之」臨海異物志云「杬味似楮、用其皮汁和鹽漬鴨子」齊民要術有作杬子法云「杬木皮淨洗細莖剉煮取汁、率二斗、及熟下鹽一斗和之、汁極冷內甕浸鴨子、一月養而食之、無杬皮者、用虎杖根」玉篇云「杬木名、出豫章、藏果及卵不壞」又廣韻杬字注同、郝蘭臯云「今北方無杬汁、以柞木灰代之」李慈銘云「越中所謂皮蛋者、皮者杬樹皮也」觀以上諸家之說、則知松木之製法、古人早已發明之矣、又玉篇謂「煎汁藏果」異物志謂「煎訖以藏衆果」惜此法不傳、吾人據松花以推想、此種以汁煎藏之衆、當別有風味也

輟耕錄云「今人以米湯和入鹽草灰、以團鴨卵、謂之鹹杬子」按此乃今之鹹鴨蛋、非齊民要術所謂之杬子也

聲明丟失圖章

啓者敝號因失愼停業、哈埠川換往來如數清結、成川換往回、所有賣貨分莊停業後信㕘辦事人將帳目如數結清存貨計放相契之家將來圖章清後不知何時將濟莊圖章失去此圖章論口之手概不作憑用恐後發生糾葛故特登報聲明作廢

裕興東工廠主人邵祝三

長春協和商場緊要聲明

本場因値新張開幕故自七行交易止减九扣以作紀念藉酬惠顧者之亦已閱月矣倘再常此犧牲血本不惜茲定於十二月二十五日截止諸貨盛擬定廉價收欵概不折扣惟在聲後道蒞臨購貨者亦或有之爲顧仍圖向隅計於月前特在東西各國造明精且美之贈品數種擬於折扣截主後行按購貨之價值贈送約與九扣無何差別然贈品無多祇送五大限再爲續期千載一時之好機會決勿錯過之諸君

華麗洋樓出售

地點 大連市文化台一一九番地

建築 新建洋式樓房一所計上層房室四間下層房室四間浴室便所三間

地坪 一百五十餘坪

設備 新式暖汽爐全部電燈自來水俱全應用會客室餐室家具

風景絕佳交通方便價格相宜屋內有人領看

或與大連土監部通五五番地葉君代爲接洽借電話八八一六

救命參茸戒煙露

快來買罷

此露專戒鴉片者此露誠爲不可多得

啡癮甚是有效有意戒煙者連三日便知妙如神三星服期決使斷癮無論身體強健或身盈體弱均可服之剖晰此露內含有參茸二種珍貴補品又兼該藥有補精血腰腿疼痛之秋際此多病寒天吸此藥不但斷君服且康健誠天下癮者而之良劑無二

定價每瓶大洋二元一打二十元一、戒煙二、强效三、弱爲四、轉增加五、食紅大便不溺精六、顏春飲

靈藥出世

經滿鐵研究所無毒證明書效證書

代理者來函經理處接

總發行上海四馬路福泉氏總理處

大連華北大戲院 西崗

十二月九號起連演五天

十二月八十

孤兒

上海明

鄭鶴 王漢

新生活公司經營 四大影院之一

大連上海大戲院

十二月十五號放映

大中國公司出品

儈

改造博士 （一二八）

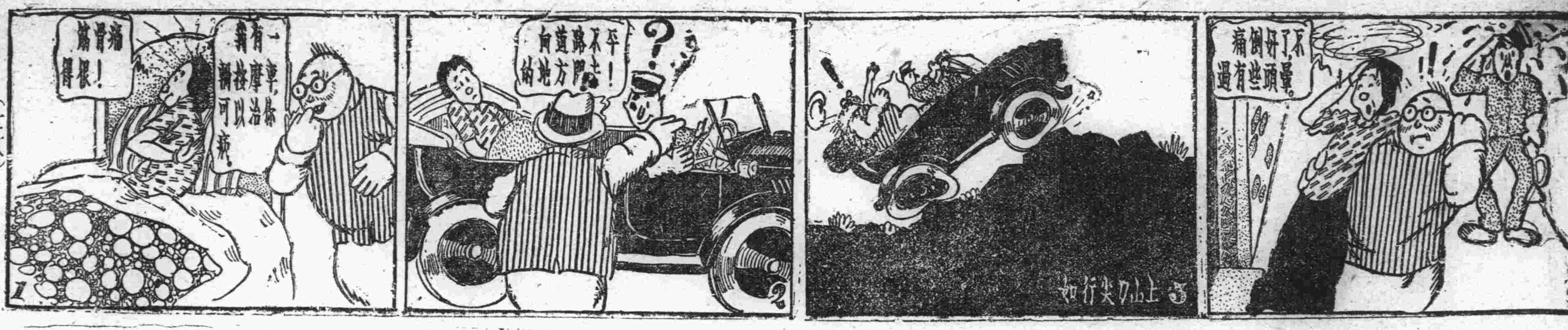

大阪商船出帆
●開往門司神戶大阪 ▲哈爾濱丸 十二月廿二日前十時 ▲香港丸 十二月廿五日 ▲貝加爾丸 十二月廿八日 ▲亞美利加丸 十二月卅一日
●開往朝鮮經由長崎鹿兒島 ▲關東丸 十二月二十日
●開往上海福州基隆高雄 ▲長沙丸 十二月廿二日 ▲福建丸 一月四日 ▲盛京丸 一月十二日
●開往紐育 ▲哈巴那丸 一月十五日 不乘客
●開往歐洲 ▲阿陸底丸 十二月廿八日 不乘客
●開往北米 ▲巴利丸 一月 日
大阪商船株式會社大連支店 電話四一三七番

日清汽船出帆
●開往青島上海 ▲華山丸 十二月二十日午前九時 ▲唐山丸 十二月廿三日
日清汽船代理店 大阪商船株式會社大連支店

日本郵船定期行
●開往歐洲 ▲達嘉阿丸 十二月 日 李浦
●開往美國 ▲敦賀丸 十二月卅一日 漢堡行 ▲飛島丸 十二月十六日 紐育

近海郵船出帆
●開往橫濱 ▲勝浦丸 十二月 日 ▲淡路丸 十二月 日 ▲宮浦丸 十二月廿二日
●開往天津牛莊 ▲淡路丸 十二月 日 ▲宮浦丸 十二月 日 ▲相模丸 十二月二十二日

朝鮮郵船出帆
●開往青島仁川 ▲會寧丸 十二月 日
●本浦仁川長崎鹿兒島 ▲朝鮮丸 十二月廿一日
●仁川長崎鹿兒島行 ▲羅南丸 十二月 日
朝鮮郵船株式會社代理店 日本郵船株式會社

政記輪船出帆
●開往上海 ▲豐利號 十二月 日 ▲廻安號 十二月十 日 ▲新利號 十二月十九日
●開往福州 ▲泰利號 十二月 日
●開往芝罘汕頭 ▲順利號 十二月 日
●開往龍口 ▲有利號 十二月十九日
●開往芝罘 ▲公利號 十二月二十日 ▲永利號 十二月十八日 ▲宏利號 十二月十九日
●開往青島 ▲廣利號 十二月十六日
●開往芝罘香港廣東 ▲乾利號 十二月十六日 ▲吉地號 十二月二十七日
◎開往復州廣門 ▲庚區號 十二月十六日
政記輪船股份有限公司 電話四一一一番

大連汽船出帆
●開往青島上海 滿鐵航 ▲大連丸 十二月廿三日前十二時 ▲奉天丸 十二月 日前十一時 ▲榊丸 十二月二十日前十二時
●開往天津 ▲天津丸 十二月廿一日後四時 ▲長平丸 十二月 日後四時 ▲天潮丸 十二月十九日後九時
●開往香港廣東 ▲英順丸 十二月十七日 ▲一東洋丸 十二月廿四日
◎開往青島 ▲濟通丸 十二月 日前十
◎開往大阪神戶 ▲長順丸 十二月 日
◎開往登州府龍口 ▲龍平丸 十二月 日六時
●開往營口 ▲長順丸 十二月 日
●開往基隆高雄 ▲鞍山丸 十二月 日
●開往門司若松 ▲永安丸 十二月十五日 ▲煙臺丸 十二月二十五日
大連汽船株式會社 電話四一八五番
專屬貨客經理店 永和公司 大連市敷島町六番地 電話七八六八 七二七五番

鹿玉軒 大連出帆
●開往宇品今治三津濱糸崎 ▲御月丸 十二月二十日
●開往香港廈東 ▲開興丸 十二月 日
●開往芝罘 ▲北海號 十二月 日 ▲海壽丸 十二月十九日
●開往大孤山 ▲海寧號 十二月 日
●開往芝罘威海衛仁川 ▲利通號 十二月十九日
大連市加賀町 鹿玉軒 電話 六一一七番 三八五一番

隆安輪船公司出帆廣告
●開往登州府龍口 ▲隆安號 十二月十九日後六時
專屬荷客取扱所 大連市山縣通一七七番地 宮崎商會賬房 電話五二一五番

威連輪船出帆
●開往青島 威海衛經由 ▲教賀丸 十二月二十一日
荷客取扱店 大連市敷島町六番地 丸二賬房 電話五八八八番

阿波共同汽船出帆
●開往芝罘威海衛青島 ▲第十六共同丸 十二月十九日 ▲第廿一共同丸 十二月廿二日
●開往芝罘威海衛仁川 ▲第廿六共同丸 十二月廿二日後七
●開往鎮南浦 ▲長山丸 十二月二十三日
●開往天津 ▲長山丸 十二月十八日後七時
阿波國共同汽船株式會社大連支店 大連市山縣通二〇〇 電話八九六一、五〇〇一

資本金壹千萬圓 帝國海上火災 社長 安田善五郎
火險及水險 滿洲總代理店 大連市山縣通三二一
國際運輸 保險部 代表電話三一五一
〜如承賜顧請用電話或信片於左近支店或出張所可也〜

添精聖藥 補腎仙丹
育腎賓
●腰酸背痛是腎虛之兆 ●陽萎之闕是精虛之故
腎爲人身之本、而爲作強之官、專司排洩尿酸者也、若腎經虛弱、則無力排洩、而尿酸停滯經絡之間、則發生腰酸背痛、育腎賓是補腎之聖藥、服之即能立奏奇效、若青年早婚、或手淫、老年衰弱、或思慮過度、爲情慾所累、以致房勞或遺滑精、陽萎不舉、則腎經衰弱、精關不固、交子不耐久等症生焉、與人身之生命、及子嗣大有關係、如能服用育腎賓、自能添精益髓、種子廣嗣、終身無腎虧陽萎之虞、保健康、青春永駐、少年服強精健腦、老年服恢復青春、如君不信、請試便知
定價 每盒現大洋一元二角 每六盒大洋六元
總發行 金勃先藥房 哈爾濱道外十五道街
總代理處 奉天日站恒濟堂 奉天震泰報館 吉林大成藥房 黑龍江濟生藥房 長春德泰盛 安東泰和藥房 四平街天成德順堂 大連華泰藥房 大連德記全棧 錦縣福陸永 黑山縣會增盛 營口洪春堂 公主嶺三合公 洮南德慶仁 遼源德泰順 哈爾濱永德堂 哈道裏世一堂 遼陽義和堂 長春延壽堂 開原中西藥房 千金寨德祥興 普蘭店康德記

鳴謝 生殖靈 眞正有靈
逕啓者鄙人幼年因先天不足中年爲環境所迫專心職業操勞過度甚至徹夜不休不眠久而久之致成血氣乖之症一切食物不思下咽勉強食之胸膈烹眼坐臥不寧如是者已年餘矣近閱報章知美商三德洋行在連開設分行經售德國生殖靈新藥活人無算鄙人效病急難投醫之見遂於九月就近親向三德洋行購及生殖靈兩盒照方服之稍覺見強再購六盒繼續服之小半月匪但宿疾消除而且面皮紅潤一刻下對鏡返照形狀如同少年足徵生殖靈眞正有靈與一般冒牌僞充靈藥者實有上下床之別矣爲此登報鳴謝藉告世之同病諸公
原籍湖北廣濟縣 現住大連奧町六十五番地 吳椿山頓首

大連分此 杭州九華綢緞局
十一月初九日起減價一月 冬季大減價
各貨照碼七折 杭尺加放
批發另剪無任歡迎 浪速町二丁目七十番

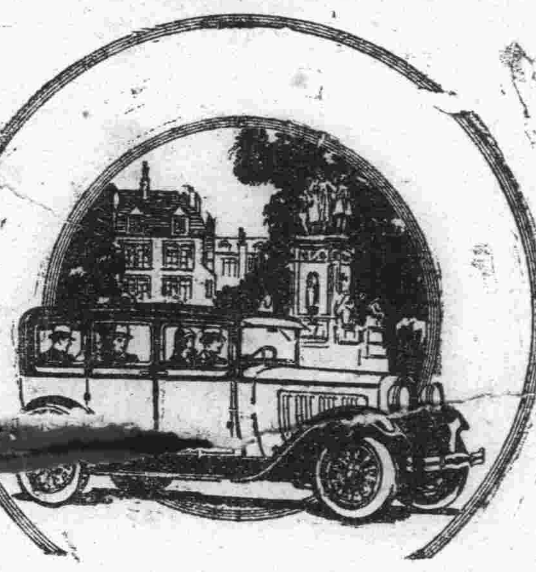
道濟六缸凱旋號駕駛舒適轉動自如換開輕敏靠背輪之便利電水之範省使用之經濟皆非意想所能料及者此凱旋之設計至於製造有以供獻於顧主欲得稱心之車者盍捨此無取
奉天大西邊門外 公懋洋行
大連東公園町 和記洋行
The VICTORY SIX
DODGE BROTHERS

天下第一婦女靈藥 驚天動地救人無數
女界福

補血補氣 經種子赤白 帶女病產後 婦女百病莫不藥到病除 各埠皆有代售 總發行大連德記全棧大藥房

現在商業競爭時代全球莫不視如命脈我中國素稱產茶之區而惟貨情不一歷經所叙如浙省武林西湖附近之獅子龍井虎跑五雲山等處產茶最爲上品此指清香綠茶而言也及至春社寒食穀雨後葉漸舒放天時人工之妙可製紅茶亦是浙省特產也再徽州黃山六安祁門閩省羅源等處莫不採辦對於窨花尤有心得特置諸品香茶以及清香紅茶無論發客零售貨眞價實願各界諸君爭先嘗試即知名實相符詢非虛語也外埠函購必有價目表奉上
大連市西崗大街東頭電車站路北 和生泰茶行謹啓 長電話八九三零番

官許 護已靈
本號所出之護已靈已得口碑載道而服用者固已知服藥之後無何痛苦而感爽快且於四五日或二星期之間即能完全斷纏今恐遠方有向隅之憾特爲諸君試用起見以定利便之辦法列下
◎由郵便寄下郵票一角敝號即送呈足一用之一包試用之後必知敝言之不謬矣
藥價 大瓶六十粒金二圓九角 小瓶三十粒金一圓五角

總批發處 新清藥業社 大連市淡路町路東二十七號 電話八六〇一番 振替大連四六六番
◎本埠各藥房均有出售
◎外埠總代售處如下列 ▲奉天▼藤浪町大和通 ▲長春▼富山藥房 德育藥房 ▲安東▼中富街 福春堂 ▲蓋平▼城內 正和公司
◎外埠分銷處如下列 ▲皮口▼慶春藥房 ▲瓦房店▼康德記 ▲范家屯▼世一祥藥房 ▲哈爾濱▼德泰恒 同慶堂 ▲金州▼天德藥房 ▲奉天▼公正館藥房 ▲公主嶺▼三合公記 ▲普蘭店▼恒濟堂藥房 ▲吉林▼天興東絲房 康德記 世一堂藥房

大連市監部通
西德泰綢緞呢絨店
百貨俱全 批發部 長電話八五九四番
定價劃一 零售部 長電話六四五九番
一町目七十七番地

營東大街口
泰順增綢緞呢絨店
新到大宗時貨價格低廉 各界光臨惠顧無任歡迎
百貨俱全 電話六〇一一番

元盛興紬緞莊
本號新到歐美呢絨嗶嘰毛織氅料採辦浙杭綢緞綢葛刺繡衣料物質精美花色奇異近又批到大宗皮貨無不齊備定價分外低廉惠顧諸君不勝歡迎
西崗街一八八 長電話七三四六番

奉天分社啓事
本報出版以來頗蒙各界歡迎銷路日廣於日站宮島町六番地天泰棧後身設立分社呼出電話中國南分局四十六號如承訂閱報紙刊登廣告者一經通知即前往接洽不悞特此佈聞
分社長 王曉峯啓

內科 外科 產科 小兒科 花柳病科 婦人科
晝夜診察 病室完備 入院隨意
大連市浪速町奧町角三號
普愛醫院
電話八五一〇番
院長 陳英

爐片
大宗現貨
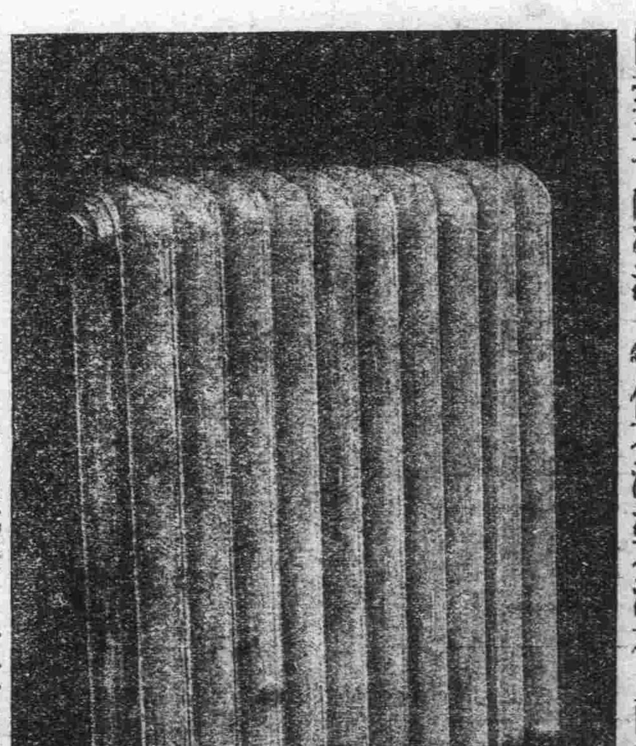
熱度每片方尺 價目特別低廉 各大公司用過者均特別許嘉
保打三十磅冷汽 管保不漏汽不漏水 兩柱式
奉天 多小公司啓 電話二三一二五番 一八六二番

大連監部通
南洋鐘表眼鏡公司
專售歐米鐘表自製水晶眼鏡
貨物充足價目公道與衆不同

已逾六年之久之 殺人放火懸案
發見賍品向官署呈訴 犯人被捕已訊問明白

大連警察署司法係、近幾日來、忽呈緊張、由星武司法主任指揮全部刑事、連日徹宵、大肆活動、查於事件暴發之當日、共捕男女犯人、約達十名、而星武氏更爲愼重起見、凡事均親自動手、嚴重審問、以近一二日之形勢觀之倍形緊急、事關重大可想而知矣、查大連市外西山會廟嶺屯之住戶安承彥家、於民國十一年九月二十六日午后八時許、忽然失火勢如燎原、以是安承彥及其七十有一歲之老母、皆葬身火坑、官署當時雖見該火有可疑之點、但終因無據可指而尚至迄今、不料事逾六年之久、賍品遽然爲安承彥之胞妹喬氏發見、追念之餘、事極可疑、而今爲其母兄復仇計、遂將安承秀等控告於大連署、其始末誌下

市外蠻家屯廟嶺屯字廟嶺屯二十二番地居住之安承彥年三十七歲、爲人心直口快、但因其同居之安承秀之義子蠻樹典、因與承秀之女有肉體的關係、故時加忠告其奈馬耳東風、毫未奏效、但安承秀却恨承彥入骨髓、雖擬報復、苦無機會、事逾數日安承彥因飲酒後、舊事重提並將安承秀之父安仁科與蠻樹典之妻之姦通事、亦會言明、蠻安二人、聆言懷恨在心、約思報仇、以雪其恥、結果於十一年十一月十四日午前八時半許、安仁科携其長子安承新、二人承秀、與蠻樹典及其次子蠻法等五人共謀之下、闖入安承彥家、爲時安承彥方欲起床、當被彼等累倒、以布塞其口、以柴刀砍傷、而承彥之母、聞警亦起、方欲聲張、亦遭同樣之慘死、而該等爲恐事蹟暴露、妙想天開、爲湮沒證據起見、當時除將安家所有之金錢奪去外、又將房子周圍、以碎草圍起燃着、乘隙而去、事迄今日、始行暴露

至於暴露之原因、因安承彥之妹喬安氏、現因乃母及兄已屆七週之忌辰、於是由撫順來連、下搭西沙河口、不意中在安承秀家、發見棹子一個、安承山家發見紅被一床、安承吉家發見黑白色鞋一隻、發見之下、狐疑叢生、當憶及當年之事、再三思之、因事離奇、遂密告大連署、而該署據情後、即着手調查、遂一同逮捕、扭之回署、經嚴重審問之下、彼等已據實吐出、因是官署當以殺人放火罪奪犯人、實行收押刻下尙在繼審中云

楊耐梅女士 於廿一日來連

電影女明星楊耐梅、此次應新生活公司之聘、前日由平赴奉、在東北大戲院登臺獻技三天、院內晝夜、長有人滿之患、繼由奉赴長、在上海大戲院獻技兩天、成績與在奉無異、演畢本擬由長來連、應西崗上海大戲院之聘、因被該地各界人等、挽留女士重演二天、女士以情不可却、進加演一天、昨接於十九號在長啓行、約二十一日始得抵連、連埠士女聞此消息、想必望眼幾穿矣

偽造文書犯 已在大連被捕
旅順署引渡結案

市外蠻家屯會凌水河子居住之劉志深年三十八歲、花天酒地、無所不爲、債台高築、遂妙想天開、即將旅順管內營城子之趙明甲之土地、私自押出、得金一千餘元、迴今暴露、事經告發、而旅順署據呈之後遂電告大連各署現於秘密進行之中、而小崗子署之刑事、於十六日夜在露天市場警戒中、見劉之舉動可疑、且觀其相貌、如原告所指相同、因是即扭之回署、而劉知事已壞、不便再瞞、即按實吐出、供稱不諱小崗子署判明詳情之後、電復旅順署謂、搜查中之文書偽造犯、業已落網云云、但旅順方面、急於結案、當飭司法司勤務之巡查、於十七日午后、已將犯人押送旅順署矣

維持埠頭秩序
擬定客棧送客規則 水上署通告客棧業者

關於市內各客棧接客者（即客拉子）至埠頭各船上接客因爭客等、時起紛糾問題、定以大連水上警察署對之特別注意、近來因天氣寒冷、彼赴奉天以北各地謀生於農工方面之山東難民等、於此時乃相携返回山東、大連爲其必經由之要路、是以近來由奉天以北各地、來連轉赴青島煙台兩地、故汽船每日四等船客甚多、該船客等因由各客棧購假用船票（須至船上換票）船客均無限制、致乘船時擁擠不堪且時有因爭登船起紛爭等事水上警察署長寺田警視、對此件恐演出何等不祥事端、故除派署員監視維持之外、並報各航業當事者、互相討議之結果因無何等高策、僅擬臨時維持辦法、除令各輪船會社、遵辦、並通知各客棧之送客人時、須嚴重警規、不得紊亂埠頭之秩序、據寺田署長對於是件之談話列左

關於山東苦力工人等、由奉天各地來連返山東者近來極多、因該人等均由客棧購買代用船票、並無限度是以乘船時、各汽船大有不能容納之勢、因不能容納、彼乘客以既買船票、當爭奪上船、船不能容乃有船員船主之爭端、倘長此以往、難免不演出何等意想不到之事件、敝署有鑒於此特召集各航海業之船主、令其取消由客棧代買代用船票等、即可以及時容納船客、船主方面以天津、青島、上海、各地均如此行之、況取消此法與營業上有莫大之打擊、於茲敝署多爲船主營業上設想、乃暫定令彼各客棧率四等乘客、抵埠頭入埠頭之門時、即得排列整齊至應乘之船旁排立、後至者依次排列、不得爭先擁擠、船業方面亦得遵守規定依彼四等乘客抵埠頭之順序、令其登船、如不能收容之時、亦得設法維持不得使其在埠頭地帶任意爭奪登船於治安秩序上實屬不當、刻已通知各客棧（其文如後）嚴重遵守、此暫行規則也、至於客拉子之任意、在埠頭用强硬及不正手段拉客、尤爲不當各客棧主亦須對到埠之接客人等、加以注意爲盼云云

再據該署保安主任田中警部補之談話如左

在大連埠頭客船入港之際當船客尚未全登岸之時、一般客棧之接客者（即客拉子）均進出於岸旁、爭先跳上船去拉、接客人、因此既妨碍一般交通、且本人、尤存危險、或不愼落水、更障碍船之靠岸作業及船客之登陸、甚或使秩序紊亂、以上數端、實爲違反警規、故今后各接客人等、必須於警察官吏指定之地位、俟船已靠岸、依指揮者之命令、或受船客之招呼、方可於不紊亂秩序的限度、接行登岸之船客、倘有對此違反者、敝署即依警章與以相當之制裁、故希中日各客棧組合當事者、向各客棧業者與以通知爲要、更令凡各客棧之接客者、均須有腕章或帽章、等一定之標識、倘無此等徽章者、即不準其接客、故希各客棧不得違背以上各項、以維持埠頭上之秩序也

茲將水上警察署所發與各客棧業者之通知書列左

青島、上海、天津、塘沽方面之四等船客、領至大連碼頭、使伊等乘船時爲維持秩序之計望貴號遵守下列各條以免雜亂、或演出死傷人命等事是盼此通知

計開

一、如有客搭輪船領至碼頭之時必須指令客排列單隊由正門魚貫而入、即受警察官及埠頭滿鐵專員之指揮、至赴所指定之地方、排列成隊、等候乘船時刻是要

二、排列成隊之先後按到客之先後定之、以免雜亂或喧嘩等事

三、爲爭先占據坐位、或帶至行李多寡、切勿使其招待員（客拉子）等人隨意進入船艙、因受乘客定額之限制、如有招待員等濫入船艙恐妨碍乘客反不得乘船之遺憾、所以切不可使其招待員等進入船艙等事

四、招待員以爲表示招待員之明瞭、或者戴一定之帽子或者在腕左帶有袖章而俾有所標識云云

爲防火車衝突 令各站注意
維持運輸安全

大連鐵道事務所、鑒於最近火車、時有脫線及衝突事、比之往年、非常增加、十一月一日萬家嶺旅客列車及貨車衝突、十二月一日蓋平驛貨物車衝突、十二月十四日大連驛客車及機關發生衝突事件、以是鐵道務所、特於十七日通知所管各驛注意然以上衝突之原因、調查詳情、均係人爲的過失、非徒於運輸上發生障碍、且於生命財產上亦極不安、更失於運輸之信用、事關重大、須依衝突原因、調查防禦之法、對於負責之驛員等之身心及前進注視等、尤須格外加謹愼

聾啞校開學 十八日授課

關東廳在大廣場小學校內、設置聾啞學校一處、已於十七日午前十時、在該校講堂開催入校式矣、當時共出席兒童六名、由鈴木校長及今泉組任教師、先行介紹之禮、次由重松早苗校長演講歐美特殊教育、即行散會、後又同入教室、行數十分間的根本實演、由十八日起開始實行授課、至其最初基本練習有呼吸舌之運動口形模倣感覺練習等、聞現在共報名之生徒、已有八名限定年歲、自六歲至十三歲云

新築譚家屯 郵局開辦期 定於二十一日

最近西部大連、異常發展、如伏見台及譚家屯方面之住宅、尤特非常增加、大連遞信局、以向該方面所寄之郵便太多、配送上頗感不便、故於伏見町十五番地、即中央試驗所前、新築郵便局一所、定於十二月二十一日、開始辦理事務云

密輸手槍犯 搜出手槍子彈
共謀犯人頗多

關於市內浪速町千勝館前居住之前川捨藏氏、與其家兄等連絡之下、密運槍械、後被官署查知、一併逮捕等情業已數載本報、嗣經官署審問、初則强不承認、繼又謂現存貨物、已被友人山本帶往黑龍江等處、刻間一無所存、然而官署、却不爲信故派遣署員四出搜查、結果於十六日、在該氏住宅之密室中、搜出手槍百二十餘支子彈二萬八千七百五十粒、共值時價二萬餘圓、當即以車送官署、並聞此外、尙有共同犯人頗多、該署正在嚴重搜查中云

我國取締 運輸火藥
滿鐵正交涉

中國官憲因爲取締武器火藥材料密輸入計、已通令安東稅關、將撫順炭坑作業及機關運轉所用之火藥材料運輸予以阻止、聞刻間滿鐵側已與交涉署交涉、謂若阻止運輸、實與撫順鞍山等工廠工作有碍、故祈予以緩和的辦法、刻正交涉中云

老虎灘永不結氷 爲漁港候補地
滿鐵委託土木課詳細調查

大連之漁港問題、關東廳與滿鐵以黑嘴子海岸濱町海岸老虎灘海岸天之川海岸爲候補地、經調查之結果、因種々之關係上、未能決定、現滿鐵依託關東廳土木課詳密調查老虎灘海岸、關東廳土木課特到老虎灘調查海流波浪海水溫度、滿潮退潮時、海底之深淺及方向等事、至本月二十六日、即可終結、老虎灘海岸爲通年之不凍港爲最有力之漁港候補地、至海水漁場移轉至石槽屯云

市役所已發慰金

大連市役所、於十五日由杉野市長發給年末慰金、此回慰金總額一萬三千五百六十二圓、其人員爲主事書記書記補傭人二百八十一名、普通一萬三千二十二圓、共二百七十一人、四別百五十圓共九人、每一人平均四十八圓二十六錢、成績最佳良者本俸十一成、平均在十成、市役所一年支給兩回賞與故此回歲末之慰金比較極少云

大連管內普通學堂長 滿鮮教育視察記（十三）

非教授修身、監督校務而已、學科有珠算、理科、算術、地理、裁縫、唱歌、鮮語、（日本語）圖畫、體操、各科

施設概要

一、教育方針依朝鮮教育令之主旨、而期貫徹教育勅語之聖旨

二、學校經營方針教育發動之根源在於職員、故先計確立職員之公的根本精神以期徹底訓練、教授、體育及其他之施設計劃

三、施設要項甲、關於職員之施設一、職員室、職員慰安場、研究準備場、二親和會、職員融合一致、鍛錬身神、購入書籍、開茶話會、職員遠足、職員運動、慶弔規約、三職員會毎日朝會、定期（毎週月曜及臨時會、四發表會研究事項、視察報告、共月研究事項、五、讀書會新刊書類輪讀、購讀雜誌及其批判六、研究主任、有學科及事務研究主任以計向上發展七、實地授業、研究會、第一、第二第三各部、及自發的研究授業、八、授業互相參觀交換教授、批評研究、採長補短、九、教材研究研究研其所授之教材、及學習指導法、十、職員作業蒐集或製作教具、美化作業、十一、管理盆養花

營口慈善家 捐助同鄉會
棉衣五十件

寒風刺骨、大雪頻飛、値此大連多數之貧民、惟有牛衣對泣、庚癸時呼、吾不知飽食煖衣之富貴名流、於衣錦饜粱之頃、頗能一念及之否乎、山東同鄉會、對於此項難民每有相當之救濟、所以該會昨接營口永和祥之客孫新市氏、由上海運棉衣五十件、捐助該會、以資救濟、聞孫氏去年曾捐助巨款、因與該會長遲子祥氏交誼最深、亦慈善之可風者、尙望諸檀越惠慨助仁粟企予望之矣

水上警察署 署員忘年會 分兩日舉行

大連水上警察署依每年之舊例、特於月之十六、十七兩日間、分別甲乙兩部、在市內晩翠軒、舉行此一年一次之忘年會、由寺田署長領率出席、兩日間均稱盛會云

後任市長問題 無具體辦法
大連市會開會

大連市於十二月十七日開市會議、出席之議員三十三人缺席者七人關於後任市長問題、經協議之下、尙未有具體辦法、至卸責市長之不正事件、亦尙須繼續審理云

發現無名男屍 係因病而死
令堂善掩埋

市內黑石礁三十七番地劉清順之場窩棚內、於十六日午前八時半許、忽然發現死體一具、爲狀凄凉、頭北足南仰天而臥、經黑石礁十二番地之居戶王義敏發見之下、遂通告沙河口本署、以便檢驗、藉明死之眞因、及經官醫診斷之結果、死者確係因病而死、定無他疑、觀其年齡約在四十許、惟死者屬誰姓經再三調查、終未判明、但爲保重衛生起見、不能久擱、遂飭宏濟善堂來人、備棺架去掩埋矣

四人看紙牌 當捕二人審問
追緝在逃賭首

市內千代田町居住之劉同喜陳金、崔永源、李玉亭、等於十六日午後一時許、在市內小崗子露天市場段盛松家因感及寂寞之苦、遂由段盛松提議看牌、結果意見一致大賭起來、正在興高采烈之中、不意竟被小崗子署員發見、破門而入、將賭徒賭具悉帶回署、刻下尙在審問中惟因賭首段盛松在逃、不便結案以是派員追緝之中云

德領事赴青旅行

駐連之德國領事德古氏、乘於十七日午前出帆之榊丸、赴青島旅行、定於正月二十一日歸連

除隊兵之歸還期

駐滿師團除隊兵歸還期如左

騎兵第十八、步兵第五十九野砲兵第二十、各聯隊、二十六日來連、乘二十八日出港之第二豐彥丸離連

步兵第二聯隊工兵第十四大隊二十八日來連、三十日由五洋丸離連

藤井氏父堂逝世

滿鐵秘書役藤井十四三氏之嚴父眞一氏、前因身體欠適在故里山口縣下松町字大海宅中療養、奈因醫藥無效、於十六日午前十一時十分許逝世矣、氏享年八十有七於十七日舉行佛式云

人事

△邵愼亭氏（天興福主人）日前赴金州十七日晨返連

△張本政氏（大連公議會長）十六日夜樂家屯辦理家務即日返連

△曲子源氏（福順厚主人）因視察哈爾濱各處前日赴哈爾濱

△安慈民氏（成裕昌油坊主人）赴奉天以北各地方調查油坊業及其他方面狀況

△周子揚氏（泰來油房主人）曩者返里辦事務昨十七日返連

法院事項

△起訴 原告本間巽被告鄒延元鄭一慶邵氏請求交還土地金五百三十四圓四角八（十二、五）原告杉森宗一郎被告王德興請求保證金還退及償付利益二百五十圓（十二、六）原告佐野幸七被告湯玉淸連對廷請求金三百八十四圓九角二（十二、六）原告姜善五被告梁其安請求賠償損害金二百八十圓三角（三十二、二十）

◎大連天氣豫報◎

十二月十八日（星期二）

（晴）

北風

◎注意◎

嚴冬將至禦寒燃料應急籌備

本溪所產塊煤是爲項上妙品試將其利益列下

一、火力最能耐久

一、可以省却人工

一、使用最能合宜

一、經濟可以節省

一、白烟保持淸潔

既有以上五利是爲家家合用之物而中小塊均經水洗並以新式機械篩過中塊小塊均是一律絕無粉煤在內此指煤斤南滿存煤場儲多量倘蒙試用即希向各地南滿販賣所存煤場購買不勝歡迎之至

本溪湖煤鐵公司謹啓

洪德公司

農園宅地 土地 住宅 是忠誠待遇 委託賣買

大連市萬歲街四四・電九六二二

本社電話

本埠訂報四〇四二

編輯事項七五一三

接洽廣告四〇三四

三菱

敬請華商注意!!!

年末賣出的美麗的店窗是吸集顧客不可少缺的

寶號店窗的玻璃、常見罩霧

磨擦再磨擦、仍然又罩霧

欲除去鋪面玻璃之罩霧、現在文明各國、爭相使用店窗用八英寸之電風機、滿洲機敏的華商亦漸有利用此件機器者、俾店窗常光亮、（價格低廉、夏季可以併用、堅牢結實、新貨豐富）

特約店

大連 中村鐵工所（電六〇一一番）

奉天 藤田洋行（電三四三番）

營口 壹岐製作所（電一二七番）

大廉價

▲路貝一噸貨車

車體異常堅固機器極爲精良汽油之消耗極省載重一噸又四分之一如改乘合用能坐二十人至二十二人現貨充足茲爲創銷起見特別廉價欲購貨車者幸無交臂失之

▲杜蘭汽車

機器用最高級之品質式樣用質新穎之構造油量消耗之省在各車中當首屈一指在六汽缸車中售最廉之價値

▲賽百齡膠皮帶

美國製品三面加厚布層堅密性質耐久定價低廉一經嘗試便知言之不謬

大連 惠比須町停留場北 隆泰行

長春 日本僑西南側 吉東昌

吉林 糧米行三道碼頭西 吉東昌

同啓

進口家注意

貴行如向德國定購下列貨品

紡織物 人造絲 五金

機器 化學藥品

敝公司可以擔任遞交貴行敝公司在漢堡總商會領有執照欲知詳細辦法請直接函詢通函請用英文

LANZKRON & MATHIASON 謹啓

通訊地址 LANZKRON & MATHIASON HAMBURG 8, DEUTSCHLAND

電報掛號 "LANZARTA", HAMBURG

邢松亭君之親友注意

邢松亭弟鑒、鳳陽別後、轉瞬七載、兄於今春來連、即往金州拜謁、當往城鄉遍訪奈無一知者、不得已、遂於秋間登報尋弟後會接貴友某君來函云、弟現在吉林分捐局任事、等語、當即去信詢及、迄無回音、故特再行登報聲明、請弟見報急於來連、否則亦務必示知住處、倘邢君親友有知其下落者、千乞詳細函告爲感

大連市大黑町七十二番地趙福堂謹啓

組織新事業廣告

從來壹業爲人群卑視者其需用之廣非個人面深悉敝號爲節省社會一般生活計不惜重資在大連市西崗德政街廿三番地北門面（廣永茂油坊東鄰）代理各事雜貨米面糧石新設電機碾磨專造蕎麥細面元豆細面包米格面高粱米面米糖各種粗細條切面掛麵不但淸潔迅速而且價廉願作手工者駕臨面洽是荷特此聲明

西崗德政街二十三番地 電話二二七一番

雙成東

大連浪速町四三 電話三三二一番

史惟記時計眼鏡行

貨物精良 信用卓著

▲營業項目▼

鐘表部

金銀懷表、手表、汽車表、項珠表、跑馬表、打簧表、包造樓閣大鐘、各式天文鐘、魚尾鐘、電氣鐘、金架鐘、石壳鐘、磁壳鐘、皮套閙鐘、塢鳴鐘、四百天鐘、百音鐘、擋光閙鐘、各式閙鐘、插屛座鐘、各種座鐘、一律保用

眼鏡部

敝行內設工廠、用最新式電機、製造對光眼鏡、養目鏡、老山茶晶、墨晶、淨水晶、克羅克、叱力克、各種科學鏡片、光學技師、用新式驗目機械、配光準確、保管實用、並代客改磨各式茶晶水晶、各種眼鏡、式樣玲瓏、惟意所欲

光學部

天文千里鏡、地理望遠鏡、反光加倍軍用千里鏡、旅行反光、雙筒、千里鏡、船用雙筒千里鏡、夜用反光、望遠鏡、懷中顯微鏡、教育顯微鏡、寶石顯微鏡、照相機鏡、家庭擴鏡、式樣極多、並代客修理各種千里鏡、照相機等

金屬部

金銀鍋表鍊、金銀彈簧、手表帶、金銀各式表鏈、表墜、裝相片大表墜、指南針、各種寒暑表、美國華得門自來墨水筆、寶石金介子、金製洋服袖扣、寶石別針、各式新樣領扣、寶石別針、式樣甚多、並代客定做各種首飾、無不工精式美

修理部

機務技師代客修理各種鐘表留聲機、一切機械、鍍金鍍銀修舊如新

如蒙光顧 不勝歡迎

總行上海南京路

分行北平前門外

召租

茲有浪速町四十三番地寬大二層樓上出租如希望者請至史惟記接洽可也

三等混保制度 東鐵表示反對
謂於現行制度殊有破壞

南滿鐵路以本年北滿大豆之品質、雖甚良好、然亦因一部分之收穫時、爲雨雪之梭襲、致混保品中、時有帶水豆之混雜、爲數雖不甚多、但運至歐州、於出脫評價、亦受相當之影響、故爲救濟水豆、發展運輸起見、乃設置三等混保制、已在大連實行、並擬在東鐵沿線、該路經營混保之各站、亦添設三等混保制、以期一致、當時向東鐵聲明、請求承認、東鐵當局以三等混保、於現行之混保制度、殊有破壞、故滿鐵表示反對、此三等混保、在東鐵沿線暫難實行云(仁)

去年我國 輸入日糖增

日本糖之輸入中國、本年甚好、至本年十一月末、向華輸出爲三百五十萬包、十二月份預想能占廿五萬包、合計可達三百七十五萬包、較去年總計之二百六十三萬包、前年之三百零三萬包、非常增加、其理由爲中國糖商去年輸入爪哇糖損失甚巨、故今年上半期未敢插手、而香港製糖業者之生産不振、日貨較廉、故有此種現象、中國之排斥日貨運動聲中、得此良好成績、頗爲特異云

錢糧商情

特產市場、十七日朝期貨無若何之新材料、大豆於平穩中而略形看快、且稍有成交者、然三等大豆僅不過妥五車耳、豆餅因有買氣、故呈強調、豆油不振且亦未妥、高粱買氣薄弱、呈現亦軟狀況

△商品市場、麻袋行市漸落、諸地消息、舊扛落四分之一、綠扛滙水提四分之一、俱呈軟弱材料、因之各期均跌二三厘、査現貨爲四角六厘、十二月四角五厘、一月四角七厘、二月四角五厘、二月四角四厘、四月四角八厘、妥十九萬條、綿線布與麵粉均未妥

△錢鈔市場、十七日晨海外材料、塊行市、均呈平穩、但日美美日滙兌提八分之一、呈現銀跌材料、尤其上海標金昂騰至三百五十八兩、因之當市銀價不免軟弱云

新舊年關均切近 哈埠物價調查(續)
一般日用品增漲之情形

至燃料一宗、爲冬季極不可少之一物、近日亦節節高騰、如木料硬木者每古板現價八十元、中等七十二元、下等六十十元、軟木頭號七十四元、二號六十五元、三號五十二元、均較上月末能高六七元不等、撫順煤每布特六角五分、蔚嵐條子三角八分、鶴岡四角四分、穆稜四角八分、滿洲里三角五分、蘇城三角六分、惟此提漲較微、或仍爲原價、而滿洲里煤爲在歲暮、其價爲三角一分、竟較上月低落一分、論上月貨極缺少、現已大批運哈、故其價格不能一例而論也、木炭每百斤二元四角、較前張高二角、至於秫楷、蒿秆條子、枝子、軟草、樹皮、及零碎木棒等、更皆大漲特漲、總計每担(以一百斤計算)約需八角左右、今秋不過四五角而已

四、布類、十分之九爲日本之舶來品、在歐戰以前、俄國之印花布、極爲着名、近年俄國花布、雖亦漸次輸入但價格甚貴、故日本花布乘隙而入、如花旗本色布、每尺一角六分、漂白者一角八分至二角、印花洋布一角二分至一角八分、直貢呢二角六分至三角二分、線呢二角二分、大尺布一尺六分、棉花每斤一元至一元一角、較前均增高二分至四分、毛線品近來用途日廣、而銷路極旺、如蜂牌毛線每磅三元八角、至四元五角扇面牌每件三百五十三元、仙桃牌三百五十二元、双雁牌四百三十八元、水月牌三百五十一元比較上年同期、均約漲高二十餘元、以上均爲一般民生所不可少之物品、中下社會需要尤多、故亦調査在內、據商界人云、米麵菜蔬、因輸出外埠或外國者甚多、且距年關較近、菜蔬肉類之用途擴張、其價格自然有漲無落、至舶來之洋貨、及小部分津滬之國貨、其貨價均以金票或銀洋爲本位、如今後哈洋再落、滙水再漲、各貨價格亦勢必隨之提高、本埠商民均以哈洋交易、可隨時漲價、但年經結算、匯價貨款時、未有不大吃其虧者、無怪本埠民生、日趨於凋敝之一途、當局應即設法整理以維一般中下社會市民之生計云(仁)

(完)

營口警察廳 調查糧石
禁糧壟斷居奇

營口警察廳長李禹銘氏、關心民艱、糧石乘機暴漲、値此隆冬嚴寒之時、貧民生活、極感困窘、恐有奸商壟斷糧石、高擡價格、關於昨除飭各警署、對於管界內所有糧商認眞察查、有無壟斷居奇者、呈報以便法辦外、並責成各督察官、隨時查報、以維民生而保治安云

新任張長官 維持金融

新任東省特別區行政長官張叙五長官、爲近日以來、錢法略見毛荒、長此以往、深恐人心不穩、及或有宵小之輩、藉機倒亂、巧取漁利、故於月之十三日、特派公署楊科長帶同署員親蒞道外錢業交易所、聲明、長官有令自十四日起、規定行市金票須由七二以外妥行、匯水按三十九元匯兌、倘有私自妥行及不遵章妥行者、一若經查出定必按律嚴懲不貸云

富錦元豆豐收 賣得好價錢

富錦、今秋五穀頗豐、而元豆爲多收、每晌地平均打豆四石餘斗、運來民間糧車上市、元豆爲最多、先時豆每石售哈大洋廿二圓之數、刻已漲至廿三圓餘毛、現下成來歲開江豆價每千甫特哈大洋二千二百五十圓、惟皆哈埠繳項、尤得加滙利四十餘圓、始能將款調到、元豆似此昂漲、前途正無可限量云

開原粮商 收買潮豆 預備交卯獲利

下九台自秋後新粮登市、所進各種之糧籽粒甚佳、混合保管成立以來、所驗大豆均是平格、不料近日大江結凍遠地糧車日見增多、毎日進市之糧、皆是江東産之大豆而因受秋間雨雪之淋、籽粒甚潮、近保管考驗水量少在十五六分之數、混合保管不准入場是以下九台糧商皆都袖手不買、以致潮豆連日價格跌落、開原糧商得知其情乘機而入、派員來台專買潮豆、不論品質優劣、惟圖省錢、以預開交卯、按照其豆與普通豆價格比較、每火車相差數百餘元、因之開原爭先恐後來台搶買、希獲厚利然則其豆經雨雪之濕、日後難免腐爛之虞、望各糧商有存期豆者、莫若吐出、可免至期收受其豆、被蝕而致受累焉

穆稜站地面 錢法甚緊

穆稜站各農商之交易、皆以秋冬爲錢法活動之期、而新糧上市之時、木材開始運送錢法流通市面、而地面之商業爲之以振、年年如是、今秋以後新糧雖而登市、錢法大有缺乏之勢、以至冬季仍有不敷流通之虞、查其原因係今冬各木材商有數家暫不收買、以致地面之金融缺乏云(德)

▲穆稜站代理○兌莊之商號福順德、滙往各處之兌款、前每百元加於四十九元、忽於月之十一日又加水三元云

請征皮張稅 當局未與照准

海拉爾商會、前因招待軍隊費用浩大、擬由出境牲畜皮張中酌收會費、以資彌補、曾呈請特區長官公署核示、茲悉長官公署以該站地處邊塞、素乏他項物産、人民所賴以謀生者、僅內地皮張牲畜與宰、若出口再加以重稅商勢必裹足不前、內地生産無從銷散、人民生計、必益感困難、況徵收稅捐、關係定章、未便輕易遽予變更、礙難照准云

鞍山將設牛馬市

鞍山道西南九番町、市場內華商務會長及會首等、擬在道西設立牛馬集市、但因前次在警察署請求許可、未得照准、因此停辦到今、現下已經將許可請出、實行在即要實現時、南滿北達、必有一番熱鬧云

滙業銀行擱淺後 北平各銀行亦遭擠
已運現銀二百五十萬元

受滙業銀行擠兌之波及、北平各銀行、頗形動搖、人心戰戰兢兢、因之警備司令、公安局長、及衛戍司令、連名發出告示、極力鎮壓、然各居戶及一般市民、仍然陸續擁至各該銀行、要求兌換不已、於是各行公會、即請衛戍司令部之許允、暫由天津撥到現銀二百五十萬元、以應兌換云(十七日北平專電)

滙業銀行 停辦之善後

關於中華滙業銀行停辦善後據日方消息、自王蔭泰始、華方各董事、漸改當初強硬之面目、日來逐趨穩健、皆努力於合理的之整理、十四日利根山該行專務、已將此情電知日本興業銀行、於是鈴木總裁、午後一時、即訪柳川台銀理事、及鮮片銀山理事經互相協議之結果、決定暫待華方人心鎮靜、即行確立對策云(十七日東京專電)

日本今年貿易額

本年日本對外貿易至十二月初旬之累數計出口一、八四九、八七二、〇〇〇、入口二、〇五二、九四五、〇〇〇、入超二〇三、〇七六、〇〇〇、比上年入超增加三千四百五十餘萬元、貨價之增減、非必即其數量、如生絲因價格低落、而出口數量增加、但價格並未擡高、又如棉花輸入量雖減少、而價格却增加、又年底入超或與去年相同、再加各殖民地之入超計之、本年度之入超又大體可達三億元前後、據大藏省當局觀察、貿易外之收受結算、計收入一億五千萬元、內外臨時收入當然爲外債五千萬元、東拓外債二千五百萬元、計千五百萬元、本年度國際收入約達三億元、足以決濟入超額、是以國際爲貸借關係、有相均衡之望也

特產行市(十七日)

▲大豆(前場)

月期	開行	最高	最低	收盤
十二月末	六〇四〇	六〇四〇	六〇三〇	六〇四〇
一月限	六〇四〇	六〇四〇	六〇三〇	六〇三〇
二月末	六〇六〇	六〇六〇	六〇五〇	六〇五〇
三月末	六〇八〇	六〇八〇	六〇七〇	六〇七〇
四月末	六二二〇	六二二〇	六二二〇	六二二〇
所成數	二百四十車			

▲三等大豆(昂騰)單位厘

限期	開行	高高	最低	收盤
一月十日限	五九四〇	五九五〇	五九四〇	五九五〇
所成數	五車			

▲豆餅

月期	開行	最高	最低	收盤
一月限	一九六〇	一九六〇	一九五五	一九五五
一月限	一九六〇	一九六五	一九六〇	一九六〇
二月限	一七七〇	一七七〇	一七七〇	一七七〇
三月限	一九八〇	一九八〇	一九八〇	一九八〇
所成數	四萬七千片			

▲豆油(油出來不甲)

▲高粱

月期	開行	最高	最低	收盤
十二月末	三六八〇	三六八〇	三六六〇	三六六〇
一月末	三六五〇	三六六〇	三六六〇	三六三〇
二月末	三六六〇	三六七〇	三六三〇	三六三〇
三月末	三六八〇	三六八〇	三六五〇	三六五〇
四月末	三九〇〇	三九〇〇	三六九〇	三六九〇
所成數	百二十三車			

▲大豆(後場)

月期	開行	最高	最低	收盤
十二月限	六〇三〇	六〇三〇	六〇三〇	六〇三〇
三月限	六〇六〇	六〇六〇	六〇六〇	六〇六〇
四月限	六二一〇	六二一〇	六二一〇	六二一〇
所成數	十五車			

▲豆餅

月期	開行	最高	最低	收盤
一月限	一九五〇	一九五〇	一九五〇	一九五〇
二月限	一九六五	一九六五	一九六五	一九六五
四〃限	一九九〇	一九九〇	一九八七	一九八七
所成數	萬二千片			

▲高粱

月期	開行	最高	最低	收盤
十二月末	三六七〇	三六七〇	三六五〇	三六五〇
一月末	三六三〇	三六三〇	三六二〇	三六二〇
二月末	三六四〇	三六四〇	三六三〇	三六三〇
三月末	三六五〇	三六五〇	三六四〇	三六四五
四月末	三六九〇	三七九〇	三六七〇	三六七〇
所成數	三十二車			

現貨前場(十七日)

	開盤	收盤
混保大豆(帶皮)	六〇四〇	六〇四〇
(無皮)		
(三)	五九五〇	五九五〇
所成數	百二十車	
豆餅	一九四〇	一九四〇
所成數	一萬八千片	
豆油	一七七〇	一七七〇
所成數	三千二百箱	
高粮	三九五〇	三九五〇
所成數	一車	
包米	三八五〇	三八五〇
所成數	七車	

錢鈔行市(十七日)

▲定期

	高價		低價	
期近	九九三九	九九五〇	九九三五	九九三五
所成數	九十五萬圓			

▲前場

	銀對金	銀對洋	金對洋
九時	九九五五	一二八六〇	一二八二五
十時	九九五五	一二七七五	一二八二五
十一時	九九五五	一二七七五	一二八二〇
十二時	九九五五	一二七七五	一二八二六
所成數		銀對洋十六萬一千三百圓	金對銀一萬一千
二時半	九九五五	一二七七〇	一二八二〇
三時半	九九五五	一二七六五	一二八一五

月二十八日 開 九九三五 高 九九三七 低 九九三五 散 九九三五

滙兌行市(十七日)

倫敦銀塊	二六片四分一
同 先物	二六片八分三
紐約銀塊	五七仙八分一
孟買銀塊	五九魯比六分五
英美電匯	四弗八五仙八分一
美日匯兌	四五弗〇分〇
日美匯兌	六三弗八分五

▲倫敦滙兌行市

伯林	廿金馬克三五八分三
巴里	一二四法一六〇分〇

▲上海滙兌行市

	賣	買
日本向	七二兩八分七	七二兩四分三
倫敦向	二志七片八分三	二志七片二分一
紐約向	十六六三弗分七	十六六三弗分九

▲上海標金

	十六日後場	十七日前場
開盤	三五七兩七	三五七兩九
高價	三五七兩九	三五八兩七
低價	三五七兩三	三五六兩八
收盤	三五七兩六	三五八兩三

市場電報(七日)

▲大阪綿絲

日限	前場開行	前場收行
十二月限	二四四三〇	二四四三〇
一月限	二四〇〇〇	二四〇八〇
二月限	二三六二〇	二三七〇〇
三月限	二三五五〇	二三五三〇
四月限	二三三五〇	二三四九〇
五月限	二三四三〇	二三四六〇
六月限	二三四〇〇	二三四一〇

▲橫濱生絲

十二月	一四一八〇	一四一七〇
一月	一三八四〇	一三八六〇
二月	一三八四〇	一三五六〇
三月	一三七一〇	一三七四〇
四月	一三七三〇	一三七五〇

▲印度麻袋

綠扛袋	四五魯布二分一
藍扛袋	五一魯布六分七
滙兌行	一二六魯布四分一

北地市況(十七日)

特產

▲大豆

		開盤	收盤
開原	十二月限	五〇·〇〇	四九·五五
	一月限	五一·一〇	五〇·七〇
	二月限	—	—
長春	十二月限	—	—
	一月限	—	—
	二月限	—	—
哈爾濱	十二月限	一·七〇	一·七五
	一月限	一·七三〇	一·七三〇
	二月限	—	—
公主嶺	十二月限	五七·〇〇	五七·〇〇
	一月限	六六·七〇	六六·二〇
	二月限	—	—

▲高粱

		開盤	收盤
開原	十二月限	三三·五〇	三三·六〇
	一月限	三六·九〇	三七·二〇
	二月限	—	—
長春	十二月限	一〇·六六	一〇·六六
	一月限	一〇·七三	一〇·六六
	二月限	一〇·九〇	一〇·八〇
公主嶺	十二月限	三八·〇〇	三七·八〇
	一月限	—	—
	二月限	—	—

▲小麥

哈爾濱	一月限	二·〇五〇	二·〇三二
奉天(奉票)	現貨	二八一〇·〇	
	定期	二九一〇·〇	二八七〇·〇
開原(奉票)	現貨	二八一〇·〇	—
	先限	三〇四〇·〇	三〇四三·〇
同(鈔票)	現貨	二八〇五·〇	—
	先限	—	—
安東 鎮平銀	近期	一·三九三	一·三九四
	遠期	一·三九一	一·三九四
哈爾濱(大洋)	現貨	七三·〇〇	七三·〇〇
營口 過爐銀	現物	二九八五·〇	—

服用子宮良藥妹司丁、子宮挿入外用藥愛兒球、立得治癒最難治之赤白帶子宮病等症、此等幸福之人、喜出望外、紛來答謝信函、其數甚多、不遑枚擧、玆擧一例於左、聊供讀者之參考

麗承芳函不勝感佩、日前服實號出售之妹司丁立獲病癒、本想及早修書報告其功效、奈因賤務蝟集、延宕于今、倘祈勿怪耳、回憶敝人未服妹司丁之時、實無一快樂之日、常受斯病所苦、每由腹下起痛、三餐生厭、顏色憔悴、白赤帶日必淋漓、身體日見孱弱、行走時氣喘異常殆無一日安樂也、然因苦楚難堪、明知其乏應效、亦每往藥舖購所謂庸凡之婦女藥而服之、其不得擧徵効者、無須多贅也、幸喜一日敝人於婦女雜誌上、忽見有名良藥妹司丁一段談話、後時敝人之歡悅欣慰實非筆墨所能形容者、急就鄰近藥店購二十日份妹司丁服之、立即全癒至今日被此病所苦所惱之敝人、遇此神藥之奇効、安得不驚歎乎、可厭惡之白赤帶立止、顏色紅、饕食進、喘息等之障礙無稍存也、對此妹司丁之效靈、又不得不感謝、敝人永久不忘、世上有此種良藥、爰誌數行鳴謝、順候財安不宣

大正十二年八月六日　長崎市戶町一丁目六十二番地
東平彌之助寓內　濱中江

敬逕者日前華翰見頒、不勝感激、立蒙貴號批售之妹司丁服用、精神頓覺爽快、繼續服下二三日、即白赤帶立止、腹中暖和、現已若無病者、得愉快過日矣、然尙有餘剩之該藥七日份、擬每日服之、他藥不得醫治、僅服五六日之妹司丁、立見根治是改以不得不感謝貴號也、敝人深信此妹司丁實非他藥可比、堪贊爲婦女藥界之覇王也、專此鳴謝順詢　財安

大正十二年十一月廿日　埼玉縣寄至郡大越村　野中美

卵巢腫瘍

婦人妙藥妹司丁之効驗

白赤帶者婦女最多之通症也、初由局部淋溢一種白色水液、當其症輕之時不速療治、乃至沉重也則無從收拾焉、俗譽白帶下、赤帶下、即帶有惡臭氣膿狀之粘液混參血液、赤而含青色鼻汁狀黃色等物漸々加多、又白帶下者、大多婦女由微毒性潰瘍而生、或罹淋病結果將致子宮內膜炎之確證也滿下之物頗發臭氣者已屬重症、此若復置之不理、即由腎臟心臟起如圖示之卵巢腫瘍終致子宮癌之病、患白帶赤帶者、請速用妹司丁從根本療治、即諸姑姊妹即厭惡之白赤帶立止、顏色美麗、貴體亦能得健康矣

●患白赤帶者致血液週流不良、腰足皆冷而麻痺、肚下酸痛、月經不順、耳鳴、頭痛、肩凝、背疼、眩暈目暗、頭髮多脫落、小便急又痛、滑溺局部痛癢、又腫爛、月經時、或就寢時腹下疼痛、又月經前後、濁流白色粘液、頰紅而乏元氣、料理事務易生倦怠、最好貪眠、腹下凝結塊狀胸鬱便秘、身體疲憊、神經衰弱、夜不成眠、易怒、過憂慮、食慾不進子宮出血顏色不良、動悸不自然、手足痺麻、骨節疼痛、頻起寒冷、又易作夢、夢境多爲流產、早產、死產、身體似强健而不得生子者、皆白赤帶之害而至於斯者、蓋白赤帶集全身血肉腐朽而排泄、可證其己患子宮內膜炎之要症也

然而一般人往々以爲白赤帶者、乃係婦女普通應有附隨之物、而不服特效之藥、置之度外、即由心臟腎臟併發卵巢腫瘍、及腹膜炎、而壓迫肺經、呼吸益感困難、遂起子宮癌而就於死地者、世上不知凡幾焉、此最可惋惜之白赤帶子宮病、即所謂能奪婦女之命、治子宮內膜炎、今日世人只憤用平常之婦人藥、然此殆不能見其效驗、倘服歐美出售之子宮良藥妹司丁、奏效如神、管保遠勝平常之婦人藥、能塵殺子宮病、能消滅子宮內膜炎原起之毒菌黴菌、並能止痛定神、使血液循環良好、生殖力旺盛、停經體內之惡血急速排出、將白赤帶之婦女從根本治癒、本藥配貴重材料、仔細煉制、乃他藥所望塵不得企及者、年久之慢性重症、子宮病向未聞其服妹司丁而不獲癒者、請一試服之、便知並非虛語、從前服他種種藥而不見効及染慢性重症者、請試服用即知不謬、重症用十日份一及子宮挿入外敷藥愛兒球必收滿足効果、而無疑也

挿入子宮 白赤帶速治藥 愛兒球

乃無臭氣之外科的外用藥、淋毒梅毒性及慢性重症、滴下水液最多之時、請同妹司丁併用之、則其奏効速而著、夜間辨事完畢、將愛兒球挿入膣部、以子宮溫度自然溶化、壁膜間直接作用、至局部日見減少滴下水液、消除內膜之炎症、生於內壁之糜爛迅速治癒、從外部侵入之淋毒黴毒菌殺之、勿論任何重症慢性、倘用十二日份必止子宮之痛、管保自根本治癒矣、特因他藥無效、彷徨岐路者請試用之、能同吾人塗擦黎斯森(面油)於顏面手掌時、使靡爛荒粗之子宮內部皮膚、立化潤滑爽快、亦能豫防花柳病毒之傳染、奏微妙之功效、且能使生殖機能旺盛、故不但重症慢病者當用、就是一般注重衛生之人、亦願其每夜服用一個、則身體健康上、受益非淺鮮也

輕症用 普通製 妹司丁　六日分金一圓、十三日分二圓、廿日分金參圓、送費各十八錢

重症用 特製 强度妹司丁　十日分金三圓、廿日分金五圓五十錢、卅日分金八圓、送費各十八錢

挿入子宮藥 愛兒球　十二日分金一圓五十錢、廿五日分金三圓、四十日分金五圓、送費各廿八錢

本店 東京市四谷信濃町電車停留所　發賣處 森田屋藥房

批發處 大連市山縣通九十一番地(電車站北) 電話七六〇八 振替大連三七六五番　順和公司

代售處

大連市山縣通 日本賣藥會社
大連市監部通 東瀛藥房
大連市監部通 華泰大藥房
大連西崗子 同德藥房
金州城裏 德記藥房
普蘭店平安街 德順藥房
營口二道街 中西大藥房
營口西魚市口 五洲大藥房
遼陽西大街 安達大藥房
遼陽修家大街 義和堂藥房
奉天小西關 廣濟堂藥房
奉天小西關 井上誠昌堂
奉天四平街 大德生藥房
奉天鐘樓南 大成大藥房
奉天鼓樓南 五洲大藥房
長春頭道溝 西澤大藥房
鐵嶺西門裡 義和堂藥房
長春北門外 中西大藥房
長春北門裡 興亞大藥房
哈爾濱道外 長壽堂藥房

哈爾濱道外 鑿球大藥房
哈〃濱道外 泰華西藥行
吉林糧米行 五洲大藥房
吉林河南街 中西大藥房
安東縣市場道 井上誠昌堂
安東中富街 東益增達
安東縣道署街 瑞祥泰藥房
洮南興隆街 和發順藥房
普蘭店豐榮街 康德記藥房
天津日本租界 正文洋行
天津鍋店街 葆記公司
北京東單牌樓 東亞公司
千金寨東街 德泰興藥房
齊齊哈爾城內 稻野富山堂
黑龍江省城 泰華西藥房
金州城內 中西大藥房
海城中街 志義成藥房
青島堂邑路 鞏西大藥房
煙台朝陽街 小笠原大藥房
瓦房店新市街 華美大藥房
康德記藥房

其他各埠大藥房均有代售近探買爲幸